Erscheint monatlich

Mitteilungsblatt
DER SAMTGEMEINDE LACHENDORF

Herausgeber: Samtgemeinde Lachendorf Telefon (0 51 45) 970 - 0
29331 Lachendorf, Rathaus Telefax (0 51 45) 970 - 111
Kostenlose Verteilung an alle Haushalte - Auflage 5.900

Nr. 5 - Mai 2025

8. Mai 1975 - 8. Mai 2025
50 Jahre Partnerschaft
Stadt Bricquebec – Samtgemeinde Lachendorf

Seite 26 und 27

1995 – 2025
30 Jahre Freundschaftskreis
Stadt Bricquebec – Samtgemeinde Lachendorf

Seite 27

Verabschiedung von Gerhard Bergmann

Am 3. April 2025 fand im Rathaus ein herzlicher Abschied für unseren langjährigen Boten Gerhard Bergmann statt.

Es war für die Beedenbosteler selbstverständlich: Gerhard Bergmann verteilte zweimal pro Woche die Post aus dem Rathaus für die Bewohnerinnen und Bewohner in der Gemeinde Beedenbostel. Bis vor fünf Jahren gehörte ebenso die Verteilung des Mitteilungsblattes einmal im Monat zu seiner Aufgabe.

Wenn Herr Bergmann die zu verteilende Post aus dem Rathaus abholte, hatte er stets ein Lächeln und ein nettes Wort auf den Lippen.

Bürgermeister der Gemeinde Beedenbostel Joachim Dose, Gertrud und Gerhard Bergmann mit Samtgemeindebürgermeisterin Britta Suderburg

So ganz loslassen mag er seinen alten Job auch nicht – für „Notfälle“ wäre er gern bereit, nochmal als Bote einzuspringen.

Wir danken Herrn Bergmannn für seine langjährige Unterstützung und seine zuverlässige Arbeit. Mit seiner herzlichen Art wird er uns fehlen. Für die Zukunft wünschen wir ihm und seiner Frau alles erdenklich Gute.

Sprechstunden der Bürgermeister/in in der Samtgemeinde

Samtgemeinde Lachendorf: ***Samtgemeindebürgermeisterin*** ***Britta Suderburg*** *Zu den allgemeinen Öffnungszeiten des Rathauses. Bitte möglichst einen Termin vereinbaren.* *Tel.: 05145/970 7801*	**Ahnsbeck: Ulrich Kaiser** *Jederzeit nach vorheriger telefonischer Terminvereinbarung* *Tel. privat: 05145/8434*
Beedenbostel: Hans Joachim Dose *Jederzeit nach vorheriger telefonischer Terminvereinbarung* *Tel.: 05145/280799*	**Eldingen: Joachim Lübbe** *Jederzeit nach telefonischer Absprache* *Tel.: 05145/8221 oder 6271*
Hohne: Jörn Künzle ***Bürgermeister-Treffpunkt*** *im Dorfgemeinschaftsraum des Kindergartens Hohne, Dorfstr. 24, jeden 1. Montag im Monat von 17:00-18:00* *Sprechzeiten zusätzlich auch gern nach vorheriger Abstimmung unter:* *Tel.: 05083 881 oder Mobil: 0172 6333690 oder* *E-Mail:* joern.kuenzle@web.de	**Lachendorf: Hartmut Ostermann** *Jederzeit nach telefonischer Terminvereinbarung* *Tel.: 05145/939300*

Digitales Serviceportal für Bürgerinnen und Bürger

Seit dem 02. Mai 2024 ist das Serviceportal „OpenRathaus“ der Samtgemeinde Lachendorf für die Bürgerinnen und Bürger online unter der Adresse https://portal.lachendorf.de verfügbar.
Zu Beginn können Sie über unser digitales Portal An- und Abmeldungen zur Hundesteuer vornehmen, aber auch standesamtliche Urkunden anfordern und diese direkt online bezahlen (mit PayPal, Kreditkarte, bitte ergänzen). Über einen Verbund mit dem Landkreis Celle finden Sie in unserem Portal auch diverse Dienstleistungen, wie etwa das Anmelden von Kraftfahrzeugen, die vom Landkreis Celle online angeboten werden. Der Katalog an angebotenen Online-Dienstleistungen wird laufend ausgebaut und verbessert werden.
Somit stellt unser Onlineportal einen zentralen Zugang für digital nutzbare Verwaltungsdienstleistungen auf kommunaler Ebene für Sie dar.
Zur Nutzung vieler Online-Dienstleistungen ist die kostenfreie Anmeldung mittels Bundeskonto „BundID“ (https://id.bund.de) erforderlich.

Onlineportal „OpenRathaus“ der Samtgemeinde Lachendorf:
https://portal.lachendorf.de oder den QR-Code scannen!

Verfügbare Dienstleistungen in unserem Online-Portal:

- Hundehaltung (Abmeldung)
- Hundehaltung (Anmeldung)
- Feuerkorb / Lagerfeuer / Grillfeuer / Wärmefeuer (Anmeldung)
- Urkunde, Eheurkunde (Beantragung)
- Urkunde, Geburtsurkunde/Geburtenregister (Beantragung)
- Urkunde, Lebenspartnerschaftsurkunde (Beantragung)
- Urkunde, Sterbeurkunde (Beantragung)
- Voranmeldung zur Eheschließung

Radwandern auf kulturhistorischen Spuren

Ob Jung oder Alt immer mehr Menschen erkunden mit dem Fahrrad die reizvolle Landschaft der LEADER - Region Lachte-Lutter-Lüß. Dabei können die Radler auf kulturhistorische Spurensuche der besonderen Art gehen. Sieben Radtouren führen durch die Samtgemeinden Eschede und Lachendorf, die Gemeinde Unterlüß und die Stadtrandgemeinden Groß Hehlen und Altenhagen der Stadt Celle. Sie verknüpfen interessante Orte und sehenswerte Relikte vergangener Zeiten, wie beispielsweise den Gaußpunkt Scharnhorster Berg mit dem Kalischacht Mariaglück in Höfer. Informationen zu den einzelnen Rundwegen sind in Broschüren mit ausklappbaren Radwanderkarten zusammengefasst. Der komplette Satz kann für eine Schutzgebühr von 1,50 € in den Rathäusern der Samtgemeinde Lachendorf und Eschede, der Gemeinde Unterlüß sowie im Neuen Rathaus der Stadt Celle erworben werden.

Samtgemeinde Lachendorf veröffentlicht im Internet unter

Lachendorf.de Öffentliche Bekanntmachungen

die öffentlichen Bekanntmachungen zu Bauleitplänen.

www.lachendorf.de/rathaus-online/oeffentliche-bekanntmachungen

Direktversand Personalausweis,
elektronischer Aufenthaltstitel, eID-Karte

Information

Mit der Option Direktversand können Sie sich Ihr Ausweisdokument an der Wohnungstür persönlich übergeben lassen. Voraussetzung ist, dass Sie den Ausweisantrag innerhalb Deutschlands bei der Behörde an Ihrem Wohnsitz stellen. Der Direktversand-Service kostet **15,00 € zusätzlich** zur Ausweisgebühr.

Der Zustell-Dienstleister Deutsche Post AG wird Ihnen per E-Mail eine Information zum voraussichtlichen Zustelltag senden. SMS oder andere Kommunikationsformen sind nicht möglich.

Die Sendung wird ausschließlich Ihnen persönlich übergeben. Vor Übergabe der Sendung an der Wohnungstür müssen Sie sich gegenüber dem Postzustelldienst mit einem gültigen Ausweisdokument (Personalausweis, Reisepass) ausweisen.

Sind Sie zum Zeitpunkt der Zustellung nicht zu Hause, wird die Sendung mit dem Ausweisdokument sieben Werktage in der Postfiliale zur Abholung aufbewahrt. Holen Sie innerhalb dieser Frist die Sendung mit dem Ausweisdokument dort nicht ab, wird sie an Ihre Behörde weitergeleitet. Dort wird das Ausweisdokument aufbewahrt, bis Sie es abholen.

Wissenswertes

Bei Personalausweisen/elektronischen Aufenthaltstiteln/eID-Karten für Unionsbürger ist die Option Direktversand nach dem 16. Geburtstag möglich.

Reisepässe können ab dem 18. Geburtstag mit der Option Direktversand beantragt werden.

Der alte Reisepass/ Personalausweis wird bei der Beantragung des neuen Ausweisdokuments ungültig gemacht, weil der Postzustelldienst ausschließlich die Postsendung mit dem neuen Ausweisdokument übergeben darf. Für die Identifizierung gegenüber dem Postzustelldienst an der Wohnungstür ist ein zweites gültiges Identitätsdokument (Reisepass oder Personalausweis) erforderlich.

Bewohnerinnen aus Büsingen (Hochrhein) und Helgoland können den Direktversand-Service nicht nutzen.

Für Kinder ist ein Direktversand des Ausweisdokuments nicht möglich. Eltern können Ausweisdokumente für ihre Kinder nur in der Behörde abholen.

Für Ausweisdokumente, die im Express-Bestellverfahren beantragt werden, ist ein Direktversand nicht möglich.

Der Direktversand an eine Wunschadresse oder an einen Nebenwohnsitz ist nicht möglich. Grund: Kann die Sendung mit dem Ausweisdokument nicht zugestellt werden, ist als Rücksende-Adresse immer die Behörde an Ihrem Hauptwohnsitz vorgesehen.

Nach der Identitätsprüfung wird an der Wohnungstür vom Postzustelldienst ausschließlich die Sendung mit dem Ausweisdokument übergeben. Er nimmt weder alte Ausweise zum Rücktransport an die Behörde entgegen noch entwertet er alte Ausweisdokumente.

Der Postzustelldienst darf die Sendung mit dem Ausweisdokument nur an den Adressaten persönlich übergeben. Bevollmächtigte, Personen mit gesetzlicher Vertretungsbefugnis oder gerichtlich bestellte Personen zur Betreuung können im Falle des Direktversands nicht berücksichtigt werden.

Durch die notwendige Entwertung Ihres alten Personalausweises bei der Beantragung steht Ihnen die Online-Ausweisfunktion ab diesem Zeitpunkt nicht mehr zur Verfügung. Erst nach Erhalt des neuen Personalausweises und dem Neusetzen Ihrer selbstgewählten, sechsstelligen PIN haben Sie wieder einen einsatzbereiten Online-Ausweis.

* * * * *

Landkreis Celle

KreisSportBund Celle e.V.

KKC Kommunaler Klimaschutz Gemeinsam mit SVG

CZ

STADTRADELN FÜR ALLE

01. - 21. Mai 2025

SVG

CeBus KOMMT GUT AN

STADTRADELN Radeln für ein gutes Klima

Eine Kampagne des KLIMA BÜNDNIS

Alte Fotos gesucht!

Für unser Archiv werden ständig Fotos, Ansichtskarten und sonstige Heimatbelege aus der Samtgemeinde Lachendorf gesucht.

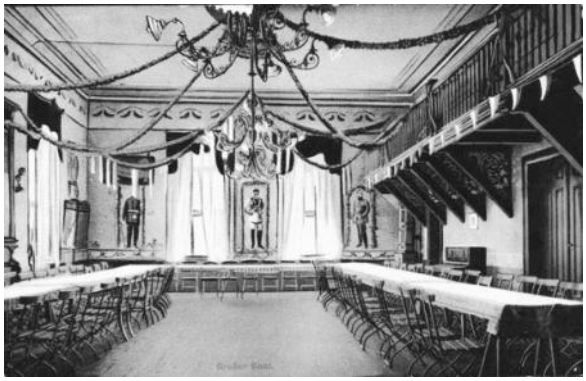

Alte Ansichtskarte von 1915:
Lachendorf, Gasthof Lindenhof, Innenansicht

Egal ob Ortsansichten, einzelne Gebäude oder Motive aus den Themenbereichen Vereinsleben, Landwirtschaft, Beruf und Freizeit – historische Fotos und Dokumente sind nicht nur unterhaltsam, sondern auch stets Zeugnisse der Geschichte. Diese gilt es dauerhaft zu bewahren. Ihre Originale erhalten Sie selbstverständlich zurück!

Samtgemeinde Lachendorf, Martin Bollbach,
05145-9707800, martin.bollbach@lachendorf.de

Sozialamt
Melde- und Passamt
Online Termine buchen

Das **Sozialamt** ist freitags geschlossen!
Besuche sind nur noch mit vorheriger Terminvereinbarung möglich. Nutzen Sie den
QR Code oder
https://www.terminland.de/sglachendorf_faz/

Für **Pass- und Meldeangelegenheiten** sind Termine erforderlich! Nutzen Sie bitte den QR Code oder Tel. 05145 970 7824 und 970 7825.

Es sind wieder Reisepässe fertig!

Wenn Sie einen REISEPASS

bis zum 11.04.2025

beantragt haben, können Sie diesen bei uns im Rathaus nur persönlich oder mit Vollmacht abholen.

Kein Kinderreisepass seit 01.01.2024 !

Bitte beachten Sie, dass ab 2024 eine Änderung bei Reisepässen für Kinder besteht!

Das Gesetz zur Modernisierung des Pass-, des Ausweis- und des ausländerrechtlichen Dokumentenwesens vom 08. Oktober 2023 sieht vor, dass der Kinderreisepass zum 01.01.2024 wegfallen wird.

Seit dem 1. Januar 2024 können Eltern für ihre Kinder ausschließlich einen normalen sechs Jahre gültigen Reisepass beantragen.

Dieser Reisepass wird Ihnen **nicht mehr am gleichen Tag vor Ort** ausgestellt werden können, sondern wird in der Bundesdruckerei in Berlin produziert.

Senioren- und PflegeStützpunkt Niedersachsen

Gefördert durch: Niedersächsisches Ministerium für Soziales, Gesundheit und Gleichstellung

Kostenlose Pflegeberatung für gesetzlich Krankenversicherte im Rathaus Lachendorf

Sie benötigen Informationen, Beratung oder Hilfe rund um das Thema Pflege?

Wir sind vor Ort für Sie da:
jeden 3. Montag im Monat von 10:00 -12:00 Uhr
Anmeldung dafür bitte bei Herrn Jörke im Rathaus,
Tel. 05145 – 970 78 82.

Wir bieten Beratung zu folgenden Themen:
Ambulante, teilstationäre und stationäre Pflegeangebote, Leistungen sozialer Stellen und Kassen, Hilfsmittel und Versorgung, Entlastungsangebote für pflegende Angehörige, Ehrenamtliche Dienste, Wohnraumanpassung, Selbsthilfegruppen, Rehabilitation, Vorsorge und mehr.

Sie haben außerdem die Möglichkeit einen Beratungstermin im Senioren- und Pflegestützpunkt Niedersachsen - Bereich Pflege - in der Blumlage 20 in Celle
oder bei Bedarf einen Hausbesuch zu vereinbaren.
Tel. 05141 – 916 4160

Landkreis Celle · CellerDemenzInitiative · SOVD · VdK

Anleinpflicht für Hunde während der allgemeinen Brut-, Setz- und Aufzuchtzeit

Gem. § 33 Abs. 1 des Niedersächsischen Gesetzes über den Wald und die Landschaftsordnung (NWaldLG) **beginnt die allgemeine Brut-, Setz- und Aufzuchtzeit am 1. April und endet am 15. Juli eines Jahres.**
Das bedeutet, dass in dieser Zeit, Hunde in Wald und in der freien Landschaft an der Leine geführt werden müssen. Lediglich Hunde, die zur rechtmäßigen Jagdausübung, als Rettungs- oder Hütehunde oder von der Polizei, der Bundespolizei oder dem Zoll als Diensthunde eingesetzt werden oder ausgebildete Blindenführhunde sind, sind davon ausgenommen. Die Anleinpflicht gilt für diese Hunde natürlich auch, wenn sie nur Gassi geführt werden.
Diese strikte Anleinpflicht soll wildlebende Tiere vor Gefährdungen und Störungen schützen. Leider ist immer wieder zu beobachten, dass sich Hundehalter, teils aus Unkenntnis, teils aus Sorglosigkeit, nicht an die Bestimmungen halten. Es wird darauf hingewiesen, dass freilaufende Hunde, auch wenn sie nicht wildern, eine Störung der zu schützenden Waldtiere darstellen. Verstöße gegen die Anleinpflicht stellen eine Ordnungswidrigkeit dar und können mit einer Geldbuße bis zu 5.000 Euro geahndet werden.

Was fällt unter den Begriff der „freien Landschaft"?
Die freie Landschaft besteht aus den Flächen des Waldes und der übrigen freien Landschaft, auch wenn die Flächen innerhalb der im Zusammenhang bebauten Ortsteile liegen. Bestandteile dieser Flächen sind auch die zugehörigen Wege und Gewässer. Feld- und Waldwege, die nicht öffentlich gewidmet sind (das ist in der Regel der Fall), gehören nach § 2 NWaldG zur freien Landschaft, somit besteht dort die Anleinpflicht.

Nicht zur freien Landschaft gehören:
1. Straßen und Wege, soweit sie aufgrund straßengesetzlicher Regelung für den öffentlichen Verkehr bestimmt sind,

2. Gebäude, Hofflächen und Gärten,

3.Gartenbauflächen einschließlich Erwerbsbaumschulen und Erwerbsobstflächen sowie

4. Parkanlagen, die im räumlichen Zusammenhang zu baulichen Anlagen stehen, die zum dauernden Aufenthalt von Menschen bestimmt sind.

Im Interesse der Wildtiere wird um Beachtung der Anleinpflicht in der o. g. Zeit gebeten.

Ihr Ordnungsamt

Vorläufiger Sitzungskalender für die Samtgemeinde Lachendorf und die Mitgliedsgemeinden Ahnsbeck, Beedenbostel, Eldingen, Hohne und Lachendorf für öffentliche Sitzungen

Do., 15.05.	Sitzung des Sport-, Jugend-, Sozial- und Kulturausschusses Samtgemeinde Lachendorf
Mi., 21.05.	Sitzung des Ausschusses für Umwelt, Bauwesen, Dorfentwicklung und Klimaschutz der Gemeinde Lachendorf
Do., 22.05.	Sitzung des Umwelt-, Bau- und Klimaschutzausschusses
Do., 05.06.	Sitzung des Rates Lachendorf
Do., 12.06.	Sitzung des Samtgemeinderates
Mo., 16.06.	Sitzung des Rates Eldingen

Die Bekanntmachungen für die Mai-Ausgabe werden hiermit veröffentlicht.

Die Samtgemeindebürgermeisterin (Suderburg)

Impressum

Herausgeber: **Samtgemeinde Lachendorf**
Anschrift: **Oppershäuser Str. 1,**
29331 Lachendorf,
Tel.: 05145/970 7800,
Fax: 05145/970 7876

Auflage: **6.000 Exemplare**

Das Mitteilungsblatt der Samtgemeinde Lachendorf erscheint monatlich zu festen Terminen an alle Haushalte in der Samtgemeinde Lachendorf. Verantwortlich für den amtlichen Teil ist die Samtgemeindebürgermeisterin. Für eingesandte Artikel oder Fotos wird keine Haftung übernommen. Der auszugsweise Abdruck von Veröffentlichungen ist nur mit ausdrücklicher schriftlicher Genehmigung des Herausgebers gestattet.

Zurzeit gültige Anzeigenpreisliste vom 01.01.2016.

Redaktions- und Anzeigenschluss:
jeweils der Mittwoch vor dem ersten Montag im Monat um 12.00 Uhr.

E-Mail Mitteilungsblatt@Lachendorf.de

WEISSER RING
Wir helfen Kriminalitätsopfern.

Opfer von Straftaten erreichen die
Außenstelle Stadt und Landkreis Celle
unter Tel. 0151/55 16 47 06
Außenstellenleiterin: Anne Wycisk

Der NABU Lachendorf informiert:

nabu@nabu-lachendorf.de
www.nabu-lachendorf.de
Wolfhart Einsel 05145 6547

SCAN ME

NABU Lachendorf

Er ist auch bei uns wieder da – der Biber!

Er fällt Bäume, staut Bäche und gestaltet ganze Landschaften neu: Der Biber ist ein echter Baumeister der Natur. Ausgerottet in der Mitte des 19. Jahrhunderts, kehrt der heute streng geschützte Biber zurück nach Niedersachsen – und mit ihm die Chance auf lebendigere und widerstandsfähigere Gewässerlandschaften.
Auch in unserer Samtgemeinde hat er schon seine Spuren hinterlassen.
Zur Historie: Zuerst wurde er Ende 2020 an der Lachte oberhalb der Papierfabrik nachgewiesen, dann Lachte aufwärts im Bereich Aschau/Lachte mit einer 2021 festgestellten Biberburg an der Aschau, danach mit Schwerpunkt im Lachte- und Teichbereich zwischen Beedenbostel und Jarnsen. Ab und zu gab es weitere Fraßnachweise (siehe Foto) an der Aschau bis Höfer und an der Lachte bis Mündung in die Aller in Celle.

(Foto: Matthias Liman)

Neuigkeiten aus der Welt der Störche

Die vier Nester in unserer Samtgemeinde sind wieder besetzt, nach Ahnsbeck und Hohne-Kirche, wo jetzt schon Junge geschlüpft sind, auch in Spechtshorn und Hohne-Knickbusch. Hinzu kommen im Kirchspiel Hohne dann auch die drei besetzten Nester in Ummern und das in Hahnenhorn (liegen im Kreis Gifhorn).

Einem Naturkonzert …

… kann man zurzeit in der Kiesgrube Hohne lauschen.
Dort veranstalten geschätzt 40 Laubfrösche ein ohrenbetäubendes Konzert.
Darüber hinaus wurden in der Ahnsbecker Kiesgrube überraschender Weise 10–15 Knoblauchkröten beobachtet.

Der Nachwuchs ist da!

Ein aufmerksamer Naturbeobachter entdeckte in der Gemeinde Eldingen ein brütendes Kranichpaar. Es ist erstaunlich, dass diese scheuen Vögel bei ihrem Brutgeschäft von einer befahrenen Straße aus beobachtet werden können. Zwei Eier konnten in dem Nest entdeckt werden.
Nun hat sich der Nachwuchs eingestellt.

(Foto: Michael Heuer)

Wir weisen hin …

… auf die **Stunde der Gartenvögel.**
Beim Blick auf unsere heimische Vogelvielfalt wollen wir uns nicht auf unser Gefühl verlassen. Stattdessen auf Ihre wachsamen Augen und Ohren: Bei der „Stunde der Gartenvögel“ 2025 vom 9. bis 11. Mai vertrauen wir wieder auf Ihre Vogelzählung am Futterhaus, in ihrem Garten oder von der Parkbank aus. Zählunterlagen finden Sie auf unserer Homepage.

Wir bedanken uns für die eingesendeten Naturbeobachtungen und Fotos bei M. Liman, H.-J. Behrmann, M. Heuer, und U. Pittius.
Wenn Sie interessante Naturbeobachtungen gemacht haben, informieren Sie uns doch über oben genannte E-Mail – Adresse.
Wenn Sie unsere Naturschutzarbeit unterstützen wollen, freuen wir uns über eine Spende.
Das **Spendenkonto für unsere Naturschutzarbeit in der Samtgemeinde** lautet NABU Lachendorf, IBAN DE57 2695 1311 0065 5022 88 bei der Sparkasse Celle-Gifhorn-Wolfsburg. Bei Bedarf stellen wir gerne Spendenbescheinigungen aus.

…mein Koffer ist gepackt – die Reise durchs Arbeitsleben geht am 11.6. zu Ende!

An dieser Stelle möchte ich mich von Ihnen allen verabschieden. In den fast 20 Jahren habe ich vielen netten Menschen helfen dürfen, lernte zahlreiche Kollegen sowie Kolleginnen kennen – und hatte das ganz große Glück, in einem tollen Team zu arbeiten.

Es war eine schöne Zeit im Rathaus – jetzt freue ich mich auf meinen Ruhestand!

Martin Bollbach

Für Richtigkeit und Inhalt der
eingereichten Berichte sowie Anzeigen
ist der jeweilige Verfasser verantwortlich.

Es erfolgt keine Korrektur durch die Samtgemeinde.

Schule (er)leben: Die ObS Lachendorf im Frühjahr 2025

Die ObS Lachendorf ist bekannt dafür, dass es neben dem regulären Unterricht eine ganze Reihe von weiteren Aktivitäten und Projekten gibt, welche es den Schülerinnen und Schülern ermöglichen, neue Dinge kennenzulernen und dadurch neue Interessen zu entwickeln.

Ein Projekt trug den Titel **„Raus zum Lesen“** und wurde von Torsten Löschmann begleitet:
Im Rahmen der Vorbereitung der Celler Jugendbuchwoche bat der Arbeitskreis der Bibliotheksgesellschaft Kinder und Jugendliche darum, Collagen zu ihren Lieblingsplätzen zum Lesen in der Natur zu erstellen. Und die Schüler*innen des sechsten Jahrgangs folgten diesem Aufruf. In vier verschiedenen Lerngruppen entstanden ganz unterschiedliche Kunstwerke, die vom 24. bis zum 28.03.2025 im alten Rathaus in Celle ausgestellt wurden. Während der Jugendbuchwoche besuchten verschiedene Autorinnen und Autoren die Oberschule und stellten Auszüge aus ihren Büchern vor. Außerdem berichteten sie über den Beruf der Autorin/des Autors sowie über den jeweiligen Arbeitsalltag. Einblicke, die vor allem für die Abschlussschülerinnen und Abschlussschüler interessant waren.

Eine andere Aktivität mit dem Schwerpunkt „Fremdsprache“ wurde von Herrn Tollemer begleitet. Im Rahmen eines **Erasmus-Projektes zur Berufsorientierung** reisten sechs Schüler*innen der Oberschule Lachendorf vom 23. bis 28. März mit zwei Lehrkräften in die Partnerstadt Bricquebec. Ein Zwischenstopp in Paris ermöglichte die Besichtigung der französischen Hauptstadt. Die sechs Schüler*innen aus dem neunten Jahrgang hatten sich bei ihren Lehrern erfolgreich für das Projekt beworben. Die Unterbringung erfolgte in Gastfamilien. Neben interessanten Ausflügen in die Umgebung und Sprachanimationen in der Partnerschule verbrachten die Jugendlichen jeweils einen Tag in einem Betrieb: Apotheke, Optiker, Keksfabrik, Kommunikationstechnik, Landwirtschaft und Logistikzentrum. Eine schöne und lehrreiche Erfahrung, die die Jugendlichen sicher nicht so schnell vergessen werden.

Kurz vor den Osterferien mussten dann die Lehrkräfte selbst die Schulbank drücken. Im Rahmen der **Schulinternen Lehrerfortbildung (SchiLf) hat am 03. April 2025** der Gesundheitsmanagementtag der Oberschule Lachendorf stattgefunden. Während die Schüler/innen an diesem Tag im Rahmen des Zukunftstages Berufe ausprobierten, wurden die Lehrkräfte zum Thema Gesundheitsmanagement geschult. Zu Beginn gab es einen sehr spannenden und informativen Vortrag von Frau Schmidt zum Thema „gesunde Pause“. Im Anschluss ging es in die vier zur Auswahl stehenden Workshops. Nach einem kurzen Mittagsbuffet mit regem Austausch der Lehrkräfte über das neu Erarbeitete standen am Nachmittag weitere Workshops an. Der Tag hat allen Beteiligten sehr gut gefallen und es konnten viele gute Anregungen zur Weiterarbeit mitgenommen werden. Die Oberschule Lachendorf bedankt sich sehr herzlich bei den Referenten und Workshopleitenden Annabelle Gosewisch, Uwe Grazek, Martina Schmidt und Anja Vogel. Ein besonderer Dank geht an Jessica Drögemüller, die diese Veranstaltung ins Leben gerufen und gemeinsam mit dem Organisationsteam (Sven Behrens, Bettina Meyer, Christina Muñoz, Jana Oberste-Lehn, Andrea Peters, Irina Schaaf, Regina van der Varst und Bettina Washof) vor- und nachbereitet hat.

Torsten Löschmann, Pascal Tollemer, Dr. Regina van der Varst, Bettina Meyer, André Bank

Deutsch-Französisches Theaterstück am Immanuel-Kant-Gymnasium

Bereits im Januar fand ein besonderes Ereignis auf unserer Bühne statt: ein deutsch-französisches Theaterstück für die fünften Klassen des Immanuel-Kant-Gymnasiums. Dieses Theaterstück handelt von einer Schildkröte, die sich trotz der entmutigenden Ratschläge der anderen Tiere auf den Weg zum König macht. Gespielt werden alle Tiere von Madame Lahann, eine Schauspielerin und Puppendarstellerin, die sowohl Französisch als auch Deutsch spricht.

Zu Beginn des Stückes erzählte sie den Schülerinnen und Schülern, sie habe als Kind Französisch nur durch das Hören und Nachsprechen in Kamerun gelernt, und probierte es auch gleich mit den Fünftklässlerinnen und Fünftklässlern aus. Madame Lahann sprach einzelne Wörter oder ganze Sätze vor, die Schülerinnen und Schüler sprachen sie nach. Dann begann das Stück. Die Schildkröte Tranquilla (deutsch: ruhig) hört von der Einladung zur Hochzeit des Königs Leo, der 28., und macht sich auf den Weg. Unterwegs trifft Tranquilla verschiedene Tiere, die ihr ihren Plan ausreden möchten. Die Schnecke sagt, es sei zu gefährlich, die Spinne, sie würde es nicht rechtzeitig schaffen. Die Eidechse erklärt ihr, die Hochzeit sei abgesagt, da der König Krieg gegen den Tiger führe, und der Rabe sagt, der König sei im Krieg gestorben. Doch Tranquilla antwortet jedes Mal: „Je marche pas à pas.“ (Ich gehe Schritt für Schritt.) Am Ende gelangt Tranquilla zu einer Lichtung, auf der sich viele Tiere versammelt haben. Es heiratet zwar nicht König Leo, der 28., dafür aber König Leo, der 29. Ein Schüler und eine Schülerin mussten hierfür in die Rollen schlüpfen und auf die Bühne kommen. Das gab riesigen Applaus!

Im Nachgespräch im Anschluss konnten die Schülerinnen und Schüler Frau Lahann Rückmeldung geben. Viele sagten, dass es ihnen sehr gut gefallen habe und das Stück Lust auf das Lernen mache. Eine Schülerin lobte die gute Übersetzung zwischen Deutsch und Französisch, ein anderer die Handlung allgemein. Zum Schluss erklärte Madame Lahann, die übrigens auch schon im Film „Bibi und Tina“ mitgespielt hat, noch die Botschaft des Theaterstückes. Zum einen gehe es immer weiter, egal was passiere. Zum anderen solle man sich nicht von seinen Träumen und Zielen abhalten lassen und nicht auf die negativen Stimmen hören. Denn eines haben alle Tiere, obwohl sie so unterschiedlich sind, gemeinsam: Sie wollen Tranquilla von ihrem Plan abhalten, doch diese geht trotzdem weiter: Langsam, aber unaufhaltsam!

Ein großes Dankeschön geht auch an die Schüler der Technik-AG, die sich hervorragend um Licht und Ton gekümmert haben, sowie an Frau Schiewek-Jahn für die Organisation dieser schönen Veranstaltung.

Pauline Steller (8. Kl., Profilkurs Französisch 3. Fremdsprache)

Waldkindergarten der Samtgemeinde Lachendorf
WALDMÄUSE

Hallo, hier ist Fips die Waldmaus.

Bei uns im Wald war in den letzten Wochen richtig viel los. Am 3. April war Zukunftstag. Die Waldmäuse haben Besuch von zwei Schülerinnen des Emanuel-Kant-Gymnasiums bekommen. Sie konnten viele spannende Erlebnisse und Eindrücke mit uns gemeinsam im Wald und am See erleben.

Ein toller Ausflug war das Bläserklassenkonzert der Oberschule Lachendorf. Es war ein besonderes Erlebnis, die vielen verschiedenen Musikinstrumente zu sehen und zu hören. Beim Lied vom Roten Pferd haben alle sogar mitgetanzt.

Im Sonnenland hat der Bauhof uns einen neuen Kletterstamm installiert. Da eine Kiefer aus Sicherheitsgründen gefällt werden musste, konnte diese gleich dafür verwendet werden. Der alte Birkenstamm wurde dann einfach zur Wippe umfunktioniert.

Im Wald selbst hat sich auch so einiges getan. Es ist ja grade Brut- und Setzzeit. Viele meiner Waldtierfreunde haben gerade Nachwucht bekommen oder Brüten ihre Eier aus. Deshalb verhalten sich die Waldmäuse gerade besonders Rücksichtsvoll. Das finde ich ganz toll von ihnen.

Mein Freund der Osterhase war die Tage auch im Wald unterwegs und hat den Waldmäusen volle Osterkörbchen beschert. Das war eine Freude!

Am Dienstag übergaben Peter Piechutzki und Charles M. Sievers dem Waldkindergarten Lachendorf eine private Spende im Wert vom 175 Euro. Von diesem Geld wurden für die Einrichtung ein neues rosa Laufrad, das Buch „Das Hotel zum Oberstübchen“ und eine digitale Lupe zur Beobachtung von kleinen Waldtieren gekauft. Die Spenden wurden mit sichtlicher Begeisterung von den Waldmäusen entgegengenommen. Das Laufrad wurde sofort ausprobiert und mit großer Freude in Betrieb genommen. Das Buch fand ebenfalls großes Interesse. Die digitale Lupe soll demnächst zur näheren Untersuchung kleiner Waldtiere und Insekten eingesetzt werden.

Mandy Bolze, Leiterin des Waldkindergartens, zeigte sich erfreut über die Spende: „Diese Ausgewählten Spenden tragen auf spielerische Weise zur Förderung der Kinder bei und ergänzen unsere pädagogische Arbeit im Wald.“
Die Spender betonten, wie wichtig die Unterstützung frühkindlicher Bildung sei – besonders in naturnahen Einrichtungen wie dem Waldkindergarten.

Das Team und die Kinder des Lachendorfer Waldkindergartens bedankten sich herzlich bei Peter Piechutzki und Charles M. Sievers für ihre großzügige Unterstützung.

Bis bald Euer Fips

Evangelisch-lutherische Kirchengemeinde Hohne

Hahnenhorn - Helmerkamp – Pollhöfen – Spechtshorn – Ummern

Gottesdienst im Mai 2025

03.05.2025 10.00 Uhr
Lütten-Kirche
04.05.2025 10.00 Uhr
Gottesdienst
10.05.2025 19.00 Uhr
Abendmahl vor der Konfirmation
11.05.2025 10.00 Uhr
Konfirmationsgottesdienst
18.05.2025 10.00 Uhr
Gottesdienst mit Prädikantin Erika Bühring
25.05.2025 10.00 Uhr
Plattdeutschgottesdienst mit Taufe (Pastorin Schwarz und Pastorin Prüßing-Neumann)
29.05.2025 10.00 Uhr
Christi Himmelfahrt Gottesdienst in Ummern

Die Gottesdienste ohne Angabe hält Pastorin Prüßing-Neumann

DALCHOW
STEUERBERATER
Zahlst du noch oder steuerst du schon?
Faire Beratung in allen steuerlichen Lebenslagen
Mozartstraße 53 +++ 29331 Lachendorf
Telefon: 05145 93 90 311 +++ Mobil: 0151 742 00 728
Email: steuerberater@dalchow-online.de
Die Unkenntnis der Steuergesetze befreit nicht von der Pflicht zum Steuerzahlen. Die Kenntnis aber häufig.
Meyer A. Rothschild, Bankier (1744-1812)

METALLBAU Bühring
METALLBAUMEISTER Bernd Bühring

Wohlenroderstraße 5 • 29351 Eldingen-Wohlenrode
Telefon 05148 1351 • Telefax 05148 910262 • Mobil 0172 9126484
bebue@t-online.de • www.metallbau-buehring.de

Bürgerverein Eldingen e.V. informiert:

Energiestammtisch
im SÖZ am 22.05.2025, 19.00 Uhr

Beim Energiestammtisch wird es dieses Mal insbesondere um das Thema Sole/Wasser-Wärmepumpe mit Erdkollektoren gehen. Wir werden hierzu einen Erfahrungsbericht hören und einige Kennzahlen bekommen.

Die Blue Diamonds
trainieren auf der Sportanlage Eldingen
30.05.2025, 12.00 – 21.00 Uhr

Was sonst auf Großveranstaltungen in aller Welt präsentiert wird, gibt es an diesem Tag in Eldingen zu sehen und zu hören. Das Blue Diamonds Drum & Bugle Corps aus Nienhagen arbeitet in Eldingen an seinem neuen Programm. Zuschauer und Zuhörer sind herzlich willkommen!

Offene Zweierbeziehung
13.06.2025, Eldinger Schulhof, 20.00 Uhr

Die Landpartie findet auch in 2025 ihren Weg nach Eldingen. In der gefeierten Tragikkomödie von Franca Rame und Dario Fo geht es um die Ehe als „emotionalen Kampfplatz“. Karten gibt es, wie immer im Vorverkauf in der Lotto-Annahme Goergens.

Foto: Lukas Rosenbaum

Übrigens: Auch die „Teelichtertöpfchensammlung“ geht in 2025 weiter!

VERBAND WOHNEIGENTUM NIEDERSACHSEN E.V.

Siedlergemeinschaft Hohne

Neuer Kooperationspartner
Durch die Kooperation der Kreisgruppe Celle mit der Firma Optik Goldammer in Lachendorf ergibt sich eine weitere Option für Mitglieder im Verband Wohneigentum, Geld sparen zu können. Die Firma Goldammer gewährt gegen Vorlage des Mitgliedsausweises zehn Prozent Rabatt.
Als besonderer Service ist die Firma Goldammer im gesamten Landkreis Celle als mobiler Optiker tätig. Es entstehen keine Anfahrtskosten. Die Sehstärken können vor Ort gemessen und die passenden Brillen oder Sehhilfen aus einer großen Auswahl gemeinsam ausgesucht werden.

Delegiertenversammlung
Die Kreisgruppenversammlung der Kreisgruppe Celle im Verband Wohneigentum Niedersachsen fand Ende April in Celle statt. Für unsere Gemeinschaft nahmen die beiden Vorsitzenden teil.
Bei den Vorstandswahlen wurde die Vorsitzende Sabine Niebuhr-Woltersdorf einstimmig in ihrem Amt bestätigt, Sie hat in den vergangenen Jahren stets an unserer Mitgliederversammlung teilgenommen und uns von der Arbeit der Kreisgruppe berichtet.
Da vom Hochwasser zur Jahreswende 2023/24 zahlreiche Mitglieder betroffen waren und immer wieder die Frage nach der Versicherung gestellt wurde, hatte der Kreisvorstand einen Fachmann von unserem Kooperationspartner VGH Versicherungen eingeladen. Der Jurist und Agenturinhaber Stefan Dreyer gab viele Informationen und Tipps zum Thema.
Elementarschäden im Bereich Wasser sind: Starkregenereignis, Überschwemmung und Rückstau.
Aufsteigendes Grundwasser dagegen, das damals in vielen Kellern war, sei in Deutschland nicht versicherbar. Umso wichtiger sei es deshalb im Einzelfall zu schauen, ob weitere Umstände bestünden, die möglicherweise doch versichert seien, empfahl Stefan Dreyer.

Der Jurist betonte, dass der Versicherungsschutz bei den einzelnen Anbietern unterschiedlich sei. Es lohne sich daher, die Bedingungen sehr genau zu vergleichen. Außerdem wies er darauf hin, dass bei den VGH die Bedingungen in der Regel zirka alle vier Jahre an die aktuellen Begebenheiten angepasst werden. Dreyer empfahl daher, die Verträge regelmäßig zu aktualisieren, damit keine Nachteile entstehen.

Im Anschluss gab es viele Fragen, auch zum Thema Rückstauklappe und zum Wartungsvertrag, der in einem solchen Schadensfall nachgewiesen werden sollte.

Schützenverein Ahnsbeck von 1710/1876 e.V.

Kirsten Piening gewinnt Osterpokal der Damen

Am 03.04.2025 haben unsere Schützendamen ihren diesjährigen Osterpokal ausgetragen. Dabei waren nicht nur die Schießkünste auf dem Luftgewehrstand gefragt: Jede Teiinehmerin musste sich zusätzlich im (Oster-)eierlauf und im Darten beweisen.

Die beste Kombination aus Treffsicherheit und Geschick konnte an diesem Abend Kirsten Piening vorweisen und sicherte sich damit den Pokal vor Gabi Dümmer und Rebecca Turner.

v.l.n.r.: Damenleiterin Antje Lindemann, Gabriele Dümmer, Kirsten Piening, Rebecca Turner und stellv. Damenleiterin Sabine Schmidt.

Sabine & Werner Schmidt gewinnen "Er und Sie-Schießen"

Das jüngste Ahnsbecker Kaiserhaus aller Zeiten hatte am 12.04.2025 zum traditionellen Er und Sie-Schießen eingeladen. Und wie bereits im letzten Jahr waren sie auch dieses Mal hervorragende Gastgeber. Bei bestem Wetter und Cocktails konnte der Empfang sogar draußen stattfinden. Nach einer kurzen Ansprache unseres Kaisers Nils Rudolph eröffnete dieser dann den Abend offiziell und alle Gäste konnten sich an einem tollen Buffet mit leckeren Haupt- und Nachspeisen satt essen.

Je nachdem, wie schnell man war, wurde vor oder nach dem Essen aber auch geschossen: Insgesamt 25 Paare (das müssen nicht mehr zwingend Er und Sie sein) sind der Einladung gefolgt und haben beim Schießen teilgenommen. Jeder Teilnehmer absolvierte 10 Schuss, ausgewertet wurde in Zehntelring, um den Teiler als entscheidenden "Glücksschuss" möglichst zu vermeiden.

v.l.n.r.: Cord und Ute Kirchhoff, Werner und Sabine Schmidt, Dirk Maske und Gabriela Manske-Hartmann

Und es wurde richtig eng: Mit einem Gesamtergebnis von 213,0 Ring gewannen Sabine und Werner Schmidt vor Gabriela und Dirk Manske(-Hartmann) mit 212,6 Ring. Den dritten Platz sicherten sich mit 212,5 Ring ganz knapp dahinter Ute und Cord Kirchhoff.

Bei Getränken, Musik und guten Gesprächen wurde anschließend noch ordentlich gefeiert und sowohl auf das Kaiserhaus als auch auf die Gewinner des Tages angestoßen.

Schafferpokal geht an Adolf Metzger

Am 03.05.2024 hat unser Schaffer Werner Schmidt wieder zum Grillen und Ausschießen des von ihm gestifteten Schafferpokals eingeladen. Ausgeschossen wird dieser sitzend aufgelegt sowohl mit dem Luftgewehr und dem KK-Gewehr. Jeder Schütze hat in jeder Disziplin 10 Schuss und gewertet wird jeweils der beste Teiler.

Insgesamt 35 Schützinnen und Schützen haben ihr Glück versucht, aber am Ende konnte sich nur einer auf dem besonderen Pokal verewigen: Adolf Metzger setzte sich mit einem Gesamtteiler von 26,2 vor Heiko Matthiesen (50,6) und Andreas Hägerling (130,8) durch.

v.l.n.r.: Werner Schmidt und Adolf Metzger

Texte: T.Gross, Fotos: S. Schmidt, T.Gross, R. Hägerling

Kommende Termine

16.05. – Spargelpokal

05.06. – Spargelessen Damengruppe

27.06. u. 25.07. – Freihandkönig- und Pokalschießen

Nächste Papiersammlungen

31.05., 28.06., 26.07.

AUSZEICHNUNG FÜR QUALITÄT UND SERVICE

TÜV SÜD

Ergebnis: „Gut“

Meisterhaft auto reparatur

Winkelmann-Fahrzeug-Technik

Behrbom 1
29351 Eldingen

Tel. 05148 910108
www.winkelmann-eldingen.de

Wir bringen Sie überall hin und holen Sie auch wieder ab!

TAXI GROTH

- Kranken- und Rollstuhlfahrten (Sitzendtransport)
- Chemo-, Bestrahlungs- und Dialysefahrten
- Kurierfahrten
- Ausflugsfahrten
- Großraumtaxi (bis 8 Pers.)
- Flughafentransfer

24 Stunden-Service 05148-9125445 Taxi-Groth@t-online.de
Unter den Eichen 2 | 29351 Eldingen-Bargfeld

TV · Video · HiFi · Sat · Kabel

Fernseh-Kühne

telering

Anfahrt/Leihgerät kostenlos!

Schneiderstraße 13
29339 Wathlingen
Tel. 05144/16 69

✔ Reparaturen aller Marken
✔ Eigene Lackiererei
✔ Unfallinstandsetzung

KFZ-MEISTERBETRIEB FÜR ALLE MARKEN

AUTOHAUS HASE

Mobilitätsmeister aller Marken.
AUTOEXCELLENT

MOBILITÄTS GARANTIE

Rohrbruch 23 · 29362 Hohne
Tel. (05083) 1477 · Fax (05083) 1443

www.autohaus-hase.de

Aufgestellt für die Zukunft – der Tradition verpflichtet!

Service · SEAT Service · CUPRA SERVICE · ŠKODA Service · Nutzfahrzeuge Service · HYUNDAI

Autohaus Lübbe GmbH
Im Bulloh 40 • 29331 Lachendorf
Tel. (05145) 9898-0 • Fax (05145) 9898-50
info@autohaus-luebbe.de

Autohaus Lübbe
Menschen machen den Unterschied!

www.autohaus-luebbe.de

- Heizung
- Sanitär
- Alternative Energien
- Badsanierung

Martin Deppner GmbH

Martin Deppner GmbH • Im Bulloh 11 • 29331 Lachendorf
Tel.: 05145 - 285290 • Fax: 05145 - 285291

Besuchen Sie unsere Beratungswelt:
www.deppner-haustechnik.de

„Zuverlässig, Kompetent, Menschlich“

Deutsches Rotes Kreuz

Pflege ist Vertrauenssache

- Ambulante Körper- und Behandlungspflege im Rahmen der Kranken- und Pflegeversicherung
- Hauswirtschaftliche Versorgung und Betreuung
- Hausnotruf, mobiler Notruf
- Weitere Dienstleistungen auf Anfrage

DRK-Pflegeteams
Eschede, Celler Straße 54, Tel. 05142 – 41 00 260
Celle, Haydnstraße 41/42, Tel. 05141 – 90 13 127
www.drkcelle.de

Dachdeckerei GmbH
Schumeier

Meisterbetrieb
Im Bulloh 31
29331 Lachendorf

Tel 05145-6839 Fax 05145-280412
www.Dachdeckerei-Schumeier.de

- Steildächer
- Flachdächer
- Fassaden
- Dachrinnen
- Dachfenster
- Dämmarbeiten
- Schornsteinköpfe
- Holzarbeiten

Familienanzeigen

Ein Lebenskreis hat sich geschlossen.

Willi Drögemüller

† 26.03.2025

Danke sagen wir allen Verwandten,
Freunden und Bekannten,
die uns ihr Mitgefühl durch Briefe, Kränze,
Blumen, Geldspenden und einen Händedruck
zum Ausdruck brachten und gemeinsam
mit uns Abschied nahmen.

Unser besonderer Dank geht an die
Sozialstation Eschede-Lachendorf,
dem TagesPflegePunkt Lachendorf,
der Freiwilligen Feuerwehr
Metzingen-Hohnhorst-Bargfeld,
Herrn Pastor Andreas Neumann und
dem Bestattungshaus Lange.

Im Namen der Familie
Wilhelm und Ulrike Drögemüller

Hohnhorst, im Mai 2025

STATT KARTEN

Wir danken allen,
die mit lieben Worten und Gesten von

Irmgard Hess
* 01.03.1936
✞ 10.04.2025

Abschied genommen haben.

Die überwältigende Anteilnahme zeigte uns,
wie beliebt sie war.
Dies hilft uns sehr in diesen schweren Zeiten.

Herzlichen Dank auch an Pastor Neumann.

Elke Köhler
Manuela Hasse
Christine Marris
Heidi Zollweg
Klaus Hess
mit Familien

Eldingen, im Mai 2025

GARTEN- UND LANDSCHAFTSGESTALTUNG

Christian Rohrmoser
Beratung, Planung & Durchführung

Brömmerkamp 7 • 29331 Lachendorf
(0 51 45) 9 39 44 39 • (01 51) 11 69 28 48
www.gartenbau-rohrmoser.de
christianrohrmoser@gmx.de

Friedhofsgärtnerei mit Grabpflege & -gestaltung
Gartenpflege & -gestaltung • Holzterrassen • Zaunbau
Pflaster- & Natursteinarbeiten • Teichanlagen
Baumfällung & Strauchschnitt • Ofenfertiges Brennholz

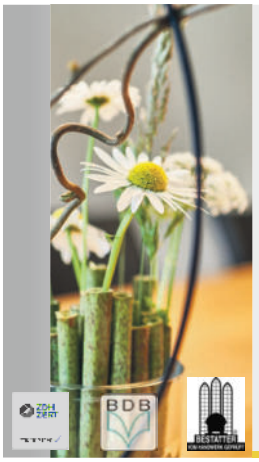

Ihr Weg zu uns:

Bahnhofstr. 19
29348 Eschede
tel. 05142 / 1063

Altenhäger Kirchweg 2a
29223 Celle
tel. 05141 / 4840235

frobusch
bestattungen

Informationen unter:
www.frobusch-bestattungen.de

erfahren, kompetent und einfühlsam

Nachruf

Wir trauern um unser langjähriges Ehrenmitglied

Willi Gattermann.

Wir werden ihn in guter Erinnerung behalten.

TuS Lachendorf e.V. von 1926
Der Vorstand

im April 2025

Papier auf neuen Wegen …

Förderverein
Lachendorfer Papiergeschichte e.V.
gegründet 2005

Gern können Sie uns besuchen.
Bitte vereinbaren Sie telefonisch einen Termin.
05145-6869

Herzlichen Dank

Wir danken allen Verwandten, Freunden, Bekannten und Nachbarn, die unsere liebe Verstorbene

Ilsedore Marie Sophie Herrmann geb. Bunkenburg

* 17. 01. 1929 † 05. 03. 2025

auf ihrem letzten Weg begleitet haben, die sie in vielfältiger Art durch Blumen, Kränze und Geldspenden ehrten, die sich mit uns verbunden fühlten und uns Ihre Anteilnahme in Wort und Schrift bekundeten.

Besonderen Dank schulden wir allen, die sie in den letzten Jahren unterstützt und geholfen haben, den Alltag zu bewältigen, die ihr Gesellschaft geleistet und sie angerufen haben. Sie hat sich immer sehr darüber gefreut.

Zudem danken wir dem ambulanten Pflegedienst Kobbe in Ahnsbeck für die jahrelange liebevolle Betreuung, wie auch dem ganzen Team vom Tagespflegepunkt in Lachendorf und der Residenz Beinsen am Klosterpark in Wienhausen für die Begleitung während der letzten zwei Monate.

Ein besonderer Dank gilt Frau Pastorin Prüssing-Neumann für die würdige Gestaltung der Trauerfeier und dem Bestattungshaus Bühring in Hohne.

Ihre Anteilnahme hat uns tief bewegt.

Die Trauerfamilien: **Bunkenburg, Hagmann-Bunkenburg, Schaffhauser-Bunkenburg**

CH-Riehen/CH-Gümligen/CH-Meggen, im April 2025

Erich Taxweiler

† 8. 2. 2025

D an alle, die Erichs Leben bereichert haben

A für die tröstenden Zeilen und Spenden

N für alle, die mit mir Abschied genommen haben

K für alle Zeichen der Verbundenheit und Freundschaft

E an alle, die gezeigt haben, was Erich ihnen bedeutet hat.

Marlies Taxweiler

Wolfsflügel, Selbsthilfegruppe *– zur Bewältigung von Stress, Angst, Einsamkeit und Verlust, zur Unterstützung des psychosozialen Wohlbefindens und Förderung der emotionalen Gesundheit. Treffen: jeden 2. und 4. Dienstag im Monat, Bahnhofstraße 1, 29351 Eldingen. Info: www.wolfsfluegel.de*

Telefon: 0163 3018 783.

Waltraud Kroll
geb. Müller

✞ 27.03.2025

Herzlichen Dank

sagen wir allen Verwandten, Freunden, Nachbarn, Bekannten und all denen, die sich in stiller Trauer mit uns verbunden fühlten und ihre Anteilnahme in so vielfältiger Weise zum Ausdruck brachten.

Ganz besonders bedanken wir uns bei Herrn Pastor Gottschalk für die tröstenden Worte und die einfühlsame Trauerfeier und dem Bestattungshaus Lange für die Unterstützung.

Ihre Kinder
mit Familien

Gockenholz, im Mai 2025

Getröstet durch seinen gnädigen Tod
und dankbar für die Liebe, Zuneigung,
Achtung und Wertschätzung, die
meinem lieben Mann, unserem herzensguten Vater
und Schwiegervater

Claus-Dieter Buttgereit

† 06.04.2025

allseits entgegengebracht wurde,
bedanken wir uns ganz herzlich.

Wir sind dankbar für sein Leben und die Zeit,
die wir gemeinsam mit ihm haben durften.

Danke für alle Zeichen der Nähe und Freundschaft.

Es tat gut, mitmenschliche Wärme
und Herzlichkeit zu spüren.

Herrn Pastor Schwarz, der bei der Trauerfeier
mit seinen einfühlsamen Worten unseren
lieben Verstorbenen noch einmal
hat lebendig werden lassen, danken wir herzlich.

Ebenso gilt unser Dank Herrn Pastor Burgard für die
tröstenden Worte bei der Urnenbeisetzung.

Dem Bestattungshaus Lange danken wir für die
würdevolle Ausrichtung der Trauerfeier und
umsichtige sowie hilfreiche Unterstützung.

Im Namen der ganzen Familie
Sabine Buttgereit

Lachendorf, im Mai 2025

SONSTIGE MITTEILUNGEN

Ahnsbeck: Biete Übernachtung in einem neu renovierten Bauernhaus in ruhiger ländlicher Lage. Zwei Doppelzimmer und 1 Bad. Kinderbett kann gestellt werden. Preise auf Anfrage.
Hinrich und Martina Bruns
Tel.: 05145/1733 Hinrich-Bruns@t-online.de

Rissaufnahme Wolf (Nutztiere):
Stefan Hausmann: **0151-74277719**
(nur für die Rissaufnahme)
Bezirksförsterei Flotwedel
Landwirtschaftskammer Niedersachsen
am Wochenende: **0511-3665 1500**

Biete Minijob in 29331 Lachendorf im Bereich der Betreuung und zur Unterstützung im Haushalt bez. der Pflege.

Freitag bis Sonntag für je 2 Std. von 10:30 Uhr bis 12:30 Uhr und Urlaubsvertretung unter der Woche und an Feiertagen.

Ein Pflegedienst ist 3x täglich vor Ort. Die Unterstützung der Pflege bezieht sich vor allem auf das Anreichen des Frühstücks, die Zubereitung des Frühstücks und auf die Umsetzung von Rollstuhl auf das Sofa (mit Hilfsmitteln). Die Betreuung umfasst Kommunikation und Spazieren gehen mit dem Rollstuhl.

Bei Interesse melden Sie sich bitte unter
01577-1951375

Beedenbostel: 3 Zi.-EG-Whg., 108 qm, 620 € KM, zzgl. 230 € NK, inkl. HZG, + 40 € Garage, mit Gartennutzung zum 1.7.2025 zu vermieten.
Tel.: 0151 11615713 oder 05832 1208

Am 17.05.2025 von 10.00 bis 16.00 Uhr veranstalten einige Anwohner aus dem Waldweg in Lachendorf einen Hofflohmarkt.
Kindersachen, Holzarbeiten mit Lasertechnik, Haushaltsartikel, Deko, Werkzeug, Bücher usw.

Lachendorf: 3 Zimmerwohnung im OG. Ca. 65 m² mit Parkett im Wohnzimmer. Duschbad. Großer Bodenraum und PKW-Stellplatz. Ab sofort zu vermieten. KM 400,00 € zzgl. MS und NK.
Tel.: 0173 / 8286975

HAUS-FLOHMARKT in AHNSBECK

Samstag, den 07. Juni 2025
11.00 - 16.00 Uhr

Mühlenstraße 15

Auflösung des Haushalts

Abwasserverband Matheide
...wir klären das für Sie! seit über 25 Jahren

Der Abwasserverband Matheide ist für die Abwassersammlung /-reinigung in folgenden Gebieten zuständig: Gemeinde: Eschede, Faßberg, Gemeinde Südheide für das Gebiet der ehemaligen Gemeinde Unterlüß, Winsen (Aller), Wietze, Hambühren
Samtgemeinde: Flotwedel, Lachendorf.

Bei Störungen im Abwassernetz ist das technische Personal der Kläranlagen während der ortsüblichen Arbeitszeit für den Bereich der Samtgemeinde Lachendorf zu erreichen:

Kläranlage Lachendorf, Westerkampsweg
Telefon: 05141 / 164540, Fax: 05141 / 164541

Für Störmeldungen bei Abwesenheit des Kläranlagenpersonals bzw. nach Dienstschluss können Sie Ihre Nachricht an die ständig besetzte Netzleitstelle der Celle-Uelzen-Netz GmbH, Celle, unter der Telefonnummer **0800 / 7864357** weitergeben, die dann unseren Bereitschaftsdienst informiert.

Die Geschäfts- und Betriebsführung ist während der ortsüblichen Arbeitszeit wie folgt zu erreichen:

Allgemeine Verwaltung, Grundstücks- und Vertragsangelegenheiten, Personalwesen Rechtsangelegenheiten, Öffentlichkeitsarbeit
Ulrike Kramer
-Verwaltungsleitung- 05141 – 164591
Stephanie Beyer 05141 – 164592

Planung / Betreuung von Kläranlagen und Kanalnetz Abwasserpumpwerke / Pumpentechnik
Dipl.-Ing. (FH) Rüdiger Eichel-Bilke
-Technische Leitung 05141 – 164580

Klärschlammverwertung, Beschaffung Technik
Kelvin Pahlke 05141 – 164581

Betriebselektroniker
Frank Edelburg 05141 – 164585
Michael Traut

Beitrags- und Gebührenangelegenheiten, Zweitwasserzähler
Christian Wolf 05141 – 164590
Anja Wicke (vormittags) 05141 – 164595

Abwasserabgabe, Fäkalschlammgebühren, Kleinkläranlagen
Andrea Rode 05141 – 164594

Entwässerungsanträge, Kanalreinigung- und sanierung, Indirekteinleiterüberwachnung, Planauskunft
Peter Graf 05141 – 164582
Kira Packham 05141 - 164585
Birgit Smid 05141 – 164593

APOTHEKENNOTDIENST

SCHNUCKEN-APOTHEKE, **Eschede, Tel.: 05142/92100**

OLIVEN-APOTHEKE, **Lachendorf, Ackerstr. 2, Tel.: 05145/8033**

BÄREN-APOTHEKE, **Lachendorf, Ackerstr. 9 a, Tel.: 05145/9398610**

EICKLINGER APOTHEKE, **Eicklingen, Tel.: 05144/560560**

Die Apotheken haben nur noch an einzelnen Tagen Notdienst von 8.00 bis 8.00 Uhr.

An den anderen Tagen haben Apotheken aus Celle Notdienst.

Welche Apotheke hat Notdienst?
Festnetz: 0800 00 22 8 33
Handy: 22 8 33
Internet: www.aponet.de oder www.apothekenfinder.mobi

Mo., 12.05. OLIVEN-APOTHEKE
Do., 15.05. EICKLINGER APOTHEKE
Mo., 19.05. SCHNUCKEN-APOTHEKE
Mi., 21.05. BÄREN-APOTHEKE
Do., 29.05. OLIVEN-APOTHEKE
So., 01.06. EICKLINGER APOTHEKE
Do., 05.06. SCHNUCKEN-APOTHEKE

Schützenverein Lachendorf von 1881 e.V.
Konzentration, Präzision, Tradition

Eine norddeutsche Brise weht durchs Schützenhaus!

Am **15.03** war es wieder soweit, der 5. Norddeutsche Abend segelte in bekannter norddeutscher Gemütlichkeit ins Schützenhaus. Der Tag begann wieder mit einem leckeren Kuchenbüfett mit Tee und Kaffee satt. Unsere Hobbybäcker haben sich hier wiedermal selbst übertroffen und man kann sich für das Engagement nicht genug bedanken. Der erste Vortrag wurde von Martin Michaelis über den FC Lachendorf gehalten. Im Rahmen ihres 40-Jährigen Vereins Jubiläum bekamen die zahlreichen Zuschauer einen, stellenweise Selbstironischen, Einblick in die Geschichte des Vereins. Es zeigte aber auch sehr das Herz und die Philosophie des Vereins. Es wurde auf die vielen Hilfeleistungen des Vereins hingewiesen, was vielen Zuhörern nicht so bewusst war. Es zeigte sich auch, dass das Konzept der Veranstaltung hier wieder sehr gut aufging.

Im nächsten Vortrag von Ph. Dr. U. Barckhausen kam die Wissenschaft in den Vordergrund.

Hier wurden, trotz des hohen Niveaus, alle Zuhörer gut abgeholt. Man bekam ein etwas anderer Blick auf menschengemachte Umweltveränderungen. Die Teilweise schwere Kost wurde trotzdem gut angenommen und wurde als sehr Interessant und Lehrreich empfunden, die Teilnehmer würden sich hier auf weitere Vorträge in diese Richtung freuen.

Um alle im Raum wieder abzuholen wurde es dann wieder Lachendorf spezifisch. Hier kam unser Schützenbruder Jörn Deecke zu Wort.

Der Raum hatte sich über den Tag schon so gut gefüllt das wir weitere Stühle in den Raum bringen mussten, einige Gäste hatten es sich zu dem Zeitpunkt auch schon an den Stehtischen und am Tresen gemütlich gemacht. Jörn erklärte uns die Bedeutung der Eichen im alten Dorf. Man bekam einen Einblick, dass viele dieser Eichen schon seit 1850 ihren Platz in Lachendorf gefunden haben. Es gibt natürlich auch ältere und jüngere Bäume. Diese sogenannten **„Grenzeichen“** zeigen hier einen guten Blick in die Vergangenheit des Dorfes.
Dann folgte der erste Teil des Shanty Chors Celle. Das Labskaus und Fischbrötchen essen war wieder himmlisch und wurde top von unseren Helfern vorbereitet. Als wir alle gestärkt waren wollte der Shanty Chor noch einen zum Besten geben.

Nach eigener Aussage hat dann **„Unsere Hausband“** die Stimmung nochmal richtig nach vorne gebracht. Das zeigt auch die mittlerweile Verbundenheit zwischen dem Schützenverein Lachendorf und dem Shanty Chor Celle. Als es dann zu der dritten Zugabe kommen sollte wurde unser König ans Mikrophon gebeten. Da er letztes Jahr angekündigt hatte sich beim Shanty Chor einzubringen, dies ist leider aus verschiedenen Gründen nicht zu Stande gekommen. Trotzdem hatte er für sich geübt und auch dann einen richtigen Klassiker vor dem vollen Saal zu Besten gegeben. Was viele gerne nochmal hören wollen, da unser König Sebastian Heine richtig musikalisch ist, vielleicht ja auf dem Königsfrühstück, lieber König?
Wir freuen uns über den positiven Anklang bei unseren immer mehr werdenden Gästen, bedanken uns bei allen Helferinnen und Helfern und Unterstützern und sind gespannt auf die nächsten Norddeutschen Abende die noch kommen werden.

Am **21.03.2025** ging es dann auch schon weiter im Schützenhaus. Unsere Jahreshauptversammlung stand

an. Pünktlich **19.30 Uhr** begrüßte, der 1. Vorsitzende, Dirk Schlüter alle anwesenden Mitglieder und Gäste.
Zu Ehren der verstorbenen Mitglieder Karsten Thies und Gerd Tiedt wurde sich zur Schweigeminute erhoben. Der 1. Vorsitzende bedankte sich bei allen Anwesenden für die Anteilnahme.
Auf der Tagesordnung standen neben den Jahresberichten der Spartenleiter*innen, dem Bericht des Schatzmeisters und der Kassenprüfer, auch zahlreiche Wahlen.
So wurden gewählt:
2. Vorsitzender: Benjamin Rudolph
Schatzmeister/-in: Stefanie Ulbricht
stellv. Schatzmeister/-in: Harald Bergmann
Schriftführer/-in: Torben Pöplow
stellv. Schriftführer/-in: Leonie Schudlik
stellv. Jugendleiter/-in: Margot Drechsler
2. stellv. Jugendleiter/-in: Lukas Friedrichs
stellv. Damenleiterin: Berit Körtje
stellv. Landwehroffizier: Sebastian Heine
stellv. Jungschützenoffizier/-in: Alina Schilling
2. Kassenprüfer: Alexander Lehmann
Pressewart/-in: Katrin Kreutz
Kommandeur/-in: Timo Ebert
Oberschützenmeister/-in: Jan-Henning Thies
Zu Mitgliedern des Ehrenrates wurden **Angelika Ulmer** und **Peter Trumann** gewählt.

Des Weiteren wurden zahlreiche Mitglieder für ihre guten Schießergebnisse im abgelaufenen Schießsportjahr mit Urkunden und Nadeln ausgezeichnet.
Als Gäste konnten wir auch einige Mitglieder der Freiwilligen Feuerwehr Lachendorf begrüßen. So auch den Ortsbrandmeister Michael van der Ahe. Der Ortsbrandmeister bedankte sich für die Einladung und insbesondere für die Unterstützung, der Freiwilligen Feuerwehr Lachendorf bei ihrem Jubiläum, durch den Schützenverein Lachendorf.

Zum Abschluss der Jahreshauptversammlung, dankte der 1. Vorsitzende dem ehemaligen Schatzmeister Dietmar Eisenbarth für seine 22-jährige Arbeit als Schatzmeister. Dietmar Eisenbarth wurde von der Versammlung zum Ehrenschatzmeister ernannt.

Achtung!!! Neues von unserer Kinderschießsportgruppe!!!
Auch im vergangenen Schießsportjahr nahmen wir mit unserer Kinder- und Zwergengruppe an zahlreichen Wettkämpfen teil. Dabei erzielten alle Teilnehmer*innen gute Ergebnisse.
Besonders erwähnen möchten wir, dass drei unserer Schützinnen erst kurze Zeit am Schießsport teilnehmen. Diese drei Luftgewehrschützinnen nahmen gemeinsam am Elch Cup in Hannover teil. Dabei errangen in der Altersklasse
LG Jugend w.: P. Blidon den 27. Platz,
F. Richter den 28. Platz und in der Altersgruppe
LG Schüler w. kam S. Thies auf den 13. Platz.
Unsere Lichtpunktschützin Ch. Walter wurde, wie schon im vergangenen Jahr für ihren sehr guten 2. Platz im RWK nach Scharnhorst zur Siegerehrung eingeladen und bekam dort für ihre Leistung einen Orden überreicht.

Beim Endkampf des Tigercups errang Charlott von über 40 Teilnehmer*innen einen sehr guten 18. Platz. In diesem Jahr fuhren wir mit drei Schützen*innen zur Kreismeisterschaft nach Hambühren. Hier kamen unsere Zwerge in der Schülergruppe 1 männlich, J. Berger, den

17. Platz und in der Schülergruppe 2 weiblich, Ch. Walter, den 6. Platz und L. Buch, den 23. Platz.

Wir gratulieren allen Lichtpunkt- und Luftgewehrschützen*innen für ihre tollen Erfolge.

Ein ganz besonderes Ereignis fand am 12.04. und 13.04.25 im Schützenheim statt. Wir feiern in diesem Jahr nicht nur **30 Jahre „Zwergenkönigsschießen“**, sondern auch **70 Jahre „Kinderkönigsschießen“**. Auf Grund dieser Feierlichkeiten, luden wir alle ehemaligen und amtierenden Zwergen- und Kinderkönige zu einem Schießwettbewerb ein.

Der Jugendleiter Stefan Kreutz begrüßte alle Teilnehmer*innen aufs herzlichste. Ganz besonders freuten wir uns über die Teilnahme des Kinderkönigs von 1957, H. Patzer und des Kinderkönigs von 1967 D. Ramm. Von ihm bekamen wir seine Ehrenscheibe, welche einen würdigen Platz in unserem Schützenhaus bekommen wird.

Die Sieger dieses Wettstreites werden am Pfingstmontag gegen 18:00 Uhr auf dem Festzelt geehrt.

An dieser Stelle möchten wir **alle Kinder, vom 6. Lebensjahr bis zum vollendeten 16. Lebensjahr, aus Lachendorf zum diesjährigen Zwergen- und Kinderkönigsschießen** einladen.

WANN: 18.05.2025 ab 14:00 Uhr
(letzte Anmeldung 17:30 Uhr)

WO: Schützenhaus des SV Lachendorf
Jarnser Str. 36 in
29331 Lachendorf

Wir freuen uns auf euer Kommen. Fürs leibliche Wohl wird gesorgt sein.

Von der Damenschießgruppe gibt es auch etwas zu berichten. Seit Januar findet wieder das Monatsschießen statt. Weiter wurden schon die verschiedensten Schießen, wie zum Bsp.: das Frühlingsblumenschiessen oder auch das Ostereierschiessen durchgeführt. Beim letzteren konnte sich, bei 20 Teilnehmerinnen, A. Strothmann-Weicht vor L. Schliewe und M. Röver durchsetzen. Den besten Einzelteiler von 0,0 erzielte A. Evers-Spohr.

Eine böse Überraschung ….

war es, als wir „dat ole Backhus“ in Ahnsbeck Mitte April so vorfanden:

Diese und weitere Schäden wurden von uns am 14.04. entdeckt. Vorort wurde eine Jacke zurückgelassen, die wir der Polizei übergeben haben.

Vielleicht hat jemand das Vorgehen beobachtet und kann nähere Hinweise geben. Uns würde es sehr freuen, die Täter ausfindig zu machen und in die Verantwortung nehmen zu können. Im zutreffenden Fall bitte Kontakt zu Uta Lüßmann oder Frank Heuer aufnehmen.

Verein „Dat ole Bakchus“ Ahnsbeck e.V.

Bürgergemeinschaft – Hohne e.V.
Helmerkamp – Hohne – Spechtshorn

Wir laden ein zum 1.Stammtisch der BgH am 13.06.2025 ab 19:00 Uhr im Restaurant Anno 1901

Wir wollen :

- uns austauschen
- einander zuhören
- miteinander ins Gespräch kommen

Gäste sind herzlich willkommen !

Willkommens – Café

„Aus Fremden werden Freunde“

Am Samstag, 10. Mai 15.00 – 18.00 Uhr im Dorfgemeinschaftshaus in Ahnsbeck, Osterkamp 1a.

Wir freuen uns über Spenden für unser Büfett! Jeder bringt sein eigene

Wir reden, spielen, lachen und vieles mehr.

Willkommen ist jeder!

Kontaktadresse:
verein-miteinander-sgldf@gmx.de
Suzan.Yilmaz@lachendorf.de
05145 970 7828

Kellner Gala-Pflege
Mietgeräte
Vertikutierer + Gartengeräte
Ab.01.03.2025 -Gockenholzer Weg 5
✆ 05145/2868310 ✆ 01784771666

Miet mich!
Gartenfräse, Minibagger, Radlader
Gerald Krößmann e.K.
Lachendorf: ☎ (05145) 284290

WIR SUCHEN DICH!

Werde Teil unseres **Reinigungsteams** im Waldbad Hohne / Spechtshorn

Für die Freibadsaison von Mai bis September suchen wir bis zu 3 motivierte Reinigungskräfte, die sich liebevoll und zuverlässig um unsere Sanitären Anlagen kümmern.

Den Arbeitsplan könnt ihr im Team gemeinsam erstellen!

- Ab SOFORT
- Auf Minijobbasis
- Mo-So je 2 Stunden
- Flexible Stundeneinteilung
- 15€ Stundenlohn+ Jahreskarte für die gesamte Familie!

Bist DU interessiert?
Dann melde dich gerne unter:

Förderverein Waldbad Hohne Spechtshorn e.V.
Am Schwimmbad 23, 29362 Hohne
05083-693 (Birgit Szeppek)

Das kleine Chorprojekt

GOSPEL & MORE

Deine Stimme ist dein Instrument – Lass uns gemeinsam Musik machen!

15. MAI 2025 19 -21.00 UHR IM ELDINGER SÖZ
17. MAI 15-18 UHR IM SÖZ
18. MAI 18.00 UHR ST. MARIENKIRCHE ELDINGEN

ANMELDUNG UNTER
MAIL: ANNEUNDMANTE@GMX.DE

DIE TEILNAHME IST KOSTENLOS.

PRESSEMITTEILUNG NR. 11 DORFREGION SCHMARLOH

Dorfregion Schmarloh – Projektberatungsphase 2025

Lachendorf. Ab Mai 2025 starten erneut die Vorbereitungen für Förderanträge im Rahmen der Dorfregion Schmarloh und des niedersächsischen Dorfentwicklungsprogramms. Seit 2020 haben private und öffentliche Projektträger die Möglichkeit, Fördermittel über die Dorfregion Schmarloh zu beantragen. Der nächste Stichtag für die Einreichung von Anträgen ist der 30. September 2025.

Um Privatpersonen bei der Antragstellung zu unterstützen, bietet die Amtshof Eicklingen Planungsgesellschaft ab Mai wieder Beratungstermine an. In diesen Terminen wird der individuelle Weg zum Förderantrag aufgezeigt. Interessierte können sich per E-Mail an info@amtshof-eicklingen.de wenden und dabei ihre Kontaktdaten, die Adresse des betreffenden Gebäudes sowie die geplanten Baumaßnahmen mitteilen.

Grundlage für einen Förderantrag ist der Dorfentwicklungsplan für die Gemeinde Hohne mit den Ortsteilen Helmerkamp und Spechtshorn sowie für die Gemeinde Ahnsbeck. Die Dorfregion Schmarloh bietet eine hervorragende Gelegenheit, bauliche Sanierungsmaßnahmen an historischen und ortsbildprägenden Gebäuden fördern zu lassen. In den vergangenen Jahren konnten bereits über 50 öffentliche und private Förderanträge beim Amt für regionale Landesentwicklung in Verden eingereicht werden. Gefördert werden unter anderem Dach-, Fenster- und Fassadensanierungen, die Gestaltung von Hof-, Garten- und Grünflächen, die Umnutzung ortsbildprägender oder landschaftstypischer Gebäude sowie die Revitalisierung ungenutzter Bausubstanz.

Voraussetzung für eine Förderung ist, dass es sich um alte Gebäude handelt (Baujahr vor etwa 1960) und der Gestaltungsleitfaden der Dorfregion Schmarloh berücksichtigt wird. Privatpersonen erhalten eine maximale Förderung von 40 % der förderfähigen Netto-Ausgaben.

Mit dem Dorfentwicklungsprogramm fördert das Land Niedersachsen Projekte zur Verbesserung der Lebensqualität und der Attraktivität von ländlichen Regionen. Für die Aufnahme in das Programm müssen sich Kommunen im Rahmen eines Wettbewerbs qualifizieren. Der Dorfentwicklungsplan kann auf der Website der Samtgemeinde Lachendorf eingesehen werden.

Kontakt

Amtshof Eicklingen Planungsgesellschaft mbH & Co KG
Gudrun Viehweg / Laura-Charline Bulat
info@amtshof-eicklingen.de
Tel: 05149 / 186 080

50 Jahre Partnerschaft Stadt Bricquebec-Samtgemeinde Lachendorf

Von den Anfängen …

Durch die Schulen, dem C.E.S. Bricquebec und der Realschule Altenhagen, heute Oberschule Lachendorf, bestanden bereits seit 1966 Kontakte im Landkreis Celle. Diese Kontakte weiteten sich 1972/1973 auf sportlicher Ebene aus. Der damalige Kreisjugendpfleger Karl Gonsior hatte eine Gruppe von 70 Sportlern des UCB in den Landkreis Celle nach Ovelgönne eingeladen. Nach sportlichen Wettkämpfen, die auch in Hohne und in Beedenbostel stattfanden, lud die Samtgemeinde Lachendorf zu einem Empfang in den Heidehof Hasselmann in Ahnsbeck ein. Anschließend besuchten die französischen Gäste das Ahnsbecker Schützenfest. Von der herzlichen Aufnahme waren die Gäste so angetan, dass der Wunsch geäußert wurde, eine Partnerschaft mit der Samtgemeinde Lachendorf einzugehen. Mit diesem Wunsch beschäftige man sich wohlwollend in den Gremien der noch „jungen“ Samtgemeinde (entstanden 01.01.1973). Der Samtgemeinderat folgte der Empfehlung des Samtgemeindeausschusses und fasste am 29. Okt. 1973 den Beschluss, eine Partnerschaft mit der Stadt Bricquebec einzugehen. Die Ausfüllung des Partnerschaftsverhältnisses sollte bei nächster Gelegenheit erörtert werden.

Ein erster offizieller Besuch war ein Freundschaftstreffen der Kriegsveteranenver-einigung aus Bricquebec, den „Anciens Combattants“ bei der Kyffhäuser Kameradschaft in Ahnsbeck. Diese erwartete man anschließend zu einem Gegenbesuch im Mai 1975 in Bricquebec zu einem großen Veteranentreffen anlässlich des 30. Jahrestages nach Ende des Zweiten Weltkrieges.

Die Vorbereitungen der angestrebten Partnerschaft waren inzwischen soweit gediehen, dass sie offiziell begründet werden konnte. Dazu reisten offizielle Vertreter der Samtgemeinde und des Landkreises Celle mit der Kyffhäuser Kameradschaft Ahnsbeck nach Bricquebec.

Dort wurde dann am 8. Mai 1975, 30 Jahre nach Unterzeichnung der deutschen Kapitulation und Ende des Zweiten Weltkrieges, die Partnerschaftsurkunde im Rathaus in Bricquebec unterzeichnet. Die Urkunde trägt die Unterschriften von Samtgemeindebürgermeister Wolf-Gebhard von der Wense und Samtgemeindedirektor Wilfried Hennies auf deutscher Seite, des Bürgermeisters der Stadt Bricquebec Joseph Thiébot sowie des Präsidenten des „Comité de Jumelage“ (Partnerschaftskomitee), Gerard Baczynski auf französischer Seite.

Text der Urkunde:

Mit dem Tage der Unterzeichnung dieser Urkunde verpflichten wir uns zu einer aufrichtigen und wirksamen Zusammenarbeit.

Diese Partnerschaft vollzieht sich zu einer Zeit, in der die Völker Europas den Weg in eine gemeinsame Zukunft antreten. Sie soll durch das Verständnis und die gegenseitige Achtung der Bürger unserer Gemeinden zur Festigung des Friedens in der Welt beitragen.

Bei der Zeremonie waren der Oberkreisdirektor Dr. Axel Bruns, Kreisjugendpfleger Karl Gonsior, Bürgermeister der Mitgliedsgemeinden und Ratsherren sowie Stadtverordnete der Stadt Bricquebec anwesend. Es war der Beginn einer außerordentlich lebendigen Partnerschaft. Nach den Besuchen und Gegenbesuchen der Kyffhäuser Kameradschaft nahmen die Stadtkapelle Bricquebec, „Les Perseverants“ Kontakt zum Musikzug der Freiwilligen Feuerwehr Lachendorf auf. Die Feuerwehrkapelle musizierte 1976 zum ersten Mal mit der Stadtkapelle beim jährlich stattfindenden St. Annenfest in Bricquebec. Auf sportlicher Ebene folgten weitere Begegnungen.

Zur Absprache der Termine trafen sich regelmäßig einmal im Jahr Wilfried Hennies, Karl Gonsior, Klaus Hanke und Peter Taschenbrecher mit Mitgliedern des „Comité de Jumelage“ in Bricquebec. Die Beharrlichkeit in der Sache brachten ihnen später von französischer Seite den Namen „die vier Musketiere“ ein.

Gastfamilien wurden über die Vereine gefunden, die auch für das Programm und dessen Umsetzung sorgten.

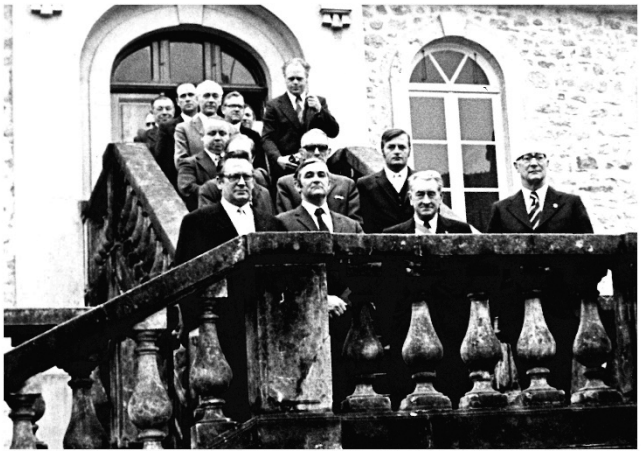

U.L.
(Quelle: Festschrift 25 Jahre Bricquebec/Lachendorf)

18. Januar 1995

Ein neues Kapitel der Partnerschaft wird aufgeschlagen …

Im Lachendorfer Olen Drallen Hoff konstituiert sich als Verein der **Freundschaftskreis Partnerschaft Stadt Bricquebec – Samtgemeinde Lachendorf (FBL)**. Als Vorsitzender wird Bernd Wilhelm gewählt. Bereits im März 1995 besucht Bernd Wilhelm mit weiteren Vertretern des neu gegründeten Vereines und der Samtgemeinde Lachendorf die Normandie, um mit dem Comité de Jumelage (Partnerschaftskomitee) und Vertretern der Stadt die Termine für das Jubiläumsjahr (20 Jahre Partnerschaft) abzustimmen.
Der Verein übernimmt von jetzt an die Koordinierung der freundschaftlichen Beziehungen zur französischen Stadt Bricquebec, für die bis dahin die Samtgemeinde verantwortlich zeichnete. Darüber hinaus hat er sich die Ausweitung der Begegnungen zur Aufgabe gemacht. Im jährlichen Wechsel finden seitdem regelmäßig zu Beginn des Jahres Treffen in Bricquebec oder in der Samtgemeinde Lachendorf statt, um die Begegnungen und Austausche vorzubereiten.
Zahlreiche neue Verbindungen konnten geschaffen werden, dabei sind unzählige Freundschaften entstanden, die bis heute mit Leben erfüllt sind.

(Quelle: Festschrift 25 Jahre Bricquebec/Lachendorf)

1995 – 2025
30 Jahre FBL

Ein weiterer Grund zum Feiern …

Das geschieht mit einer **Jubiläumsfahrt** in der Zeit vom **04.07. - 11.07.2025** nach Bricquebec-en-Cotentin, wie die Stadt nach einer Gebiets- und Verwaltungsreform heute heißt. Der FBL ist dort zu Gast beim Comité de Jumelage. An der Fahrt nehmen rund 50 Personen teil.
Im gleichen Zeitraum ist die **JSG Lachtetal** mit ebenfalls rund 50 Teilnehmern dort beim UCB zu Gast.

Weitere Begegnungen in diesem Jahr:

- **05.05. - 10.05.25** Traditionsgemeinschaft Ahnsbeck (ehemals Kyffhäuser) – Teilnahme an den Feierlichkeiten zum 8. Mai, Kranzniederlegung am Ehrenmal für die Gefallenen beider Weltkriege

- **12.05. - 22.05.25** Schüleraustausch Collège de Bricquebec - Oberschule Lachendorf

- **04.07. - 11.07.25** Jubiläumsfahrt FBL

- **04.07. - 11.07.25** Austausch JSG / UCB Fußball

- **24.07. - 29.07.25** Musikzug der FFw Lachendorf – Teilnahme St. Annenfest in Bricquebec

- **25.11. - 01.12.25** Abordnung des Comité de Jumelage hier zum Adventsmarkt in Lachendorf

U.L.

MTV Alrebekesa Ahnsbeck von 1922 e.V.

Aus dem Vereinsleben…

Mannschaftsbild: Zweite Herren

Neue Trikots für die 2. Herren

Pünktlich zu Ostern überreichten **Janosch und Larissa Andraszak von der Firma RBG-Service GmbH** die neuen Trikots für die zweite Herrenmannschaft der Fußballer offiziell an Kapitän Henri Hanke und Torwart André Brähmer.

v.l.n.r. Janosch & Larissa Andraszak, Henri Hanke, André Brähmer

Die Trikots wurden Ostersamstag direkt nach der Übergabe im Viertelfinale des B-Pokalspiels gegen die Zweite des TuS Bröckel eingeweiht. Im neuen Outfit erzielten Lars Wesa und Amer Yahia jeweils ein Tor, sodass die Mannschaft am Ende mit 2:1 ins Halbfinale einzog, das am 01. Mai stattfindet.

Wir bedanken uns ganz herzlich bei Janosch und Larissa von **RBG-Service GmbH** für die Organisation und das Sponsoring des neuen Trikotsatzes und freuen uns auf viele spannende Spiele mit den neuen Trikots!

Dank an die Firma HAUSWERK für die wertvolle Unterstützung unseres Vereins!

Der MTV Alrebekesa Ahnsbeck bedankt sich außerdem herzlich bei der Firma HAUSWERK – Hägerling + Käbisch GmbH, die uns mit einer sechs Meter langen Werbebande und der Vermittlung eines Trikotsatzes für unsere U11-Mannschaft unterstützt hat.

Sponsor Jan Hägerling, U11 und Trainer Leonard Maier

Die Werbebande, die nun auf unserem Sportgelände hängt, sorgt nicht nur für eine professionelle Präsentation unserer Partner, sondern trägt auch dazu bei, das Engagement der Firma HAUSWERK sichtbar zu machen. Ihre Unterstützung ist ein wichtiger Beitrag zur Wahrnehmung und Präsenz unseres Vereins in unserer Region.

Zusätzlich hat uns die Firma HAUSWERK den Kontakt zu ihrem Industriepartner Waterkotte ermöglicht, der unsere U11-Mannschaft mit einem neuen Trikotsatz ausgestattet hat. Die neuen Trikots symbolisieren nicht nur den Zusammenhalt innerhalb des Teams, sondern auch die starke Partnerschaft zwischen den beteiligten Unternehmen und unserem Verein.

Wir sind sehr froh, solche verlässlichen Partner an unserer Seite zu wissen, und freuen uns auf eine weiterhin erfolgreiche Zusammenarbeit.

Ein großes Dankeschön an die Firma HAUSWERK und RBG-Service GmbH für ihre Unterstützung und das Vertrauen in unsere Arbeit!

Kontakt

Kontakt: Instagram (QR-Code unten) oder unter info@mtv-ahnsbeck.de

Wir sehen uns auf dem Sportplatz oder in der Halle!

Fahrplan 2025
Fahrbücherei Landkreis Celle

Ahnsbeck, Bücherei
donnerstags, 16.25 – 16.55 Uhr
19.06.
Bargfeld, Unter den Eichen
montags, 14.25 – 14.55 Uhr
12.05. und 02.06.
Beedenbostel, Heßberg
montags, 14.30 – 15.00 Uhr
19.05.
Bunkenburg, Bunkenburger Straße
montags, 14.05. – 14.20 Uhr
19.05.
Grebshorn, Zahrenholzer Weg
montags, 13.30 – 13.50 Uhr
12.05. und 02.06.
Gockenholz, Dorfstraße/Garßener Straße
montags, 15.10 -15.30 Uhr
19.05.
Helmerkamp, Bushaltestelle Hauptstraße
donnerstags, 13.15 – 13.30
19.06.
Lachendorf, Immanuel-Kant-Gymnasium
montags, 12.50 – 13.10 Uhr
12.05. und 02.06.
Lachendorf, Parkplatz Schulzentrum
montags, 15.40 -16.25 Uhr
19.06.
Metzingen, Schulbus-Haltestelle
montags, 14.00 – 14.20 Uhr
12.05. und 02.06.

Kanalnetzreinigung

Der Abwasserverband Matheide (AVM) lässt in der Zeit
von Anfang Februar bis Mitte Mai.
das Schmutzwasserkanalnetz in der **Samtgemeinde Lachendorf** spülen.
Der AVM macht alle Grundstückseigentümer / Nutzungsberechtigten, die ihre Hausanschlussleitungen **nicht** gegen Rückstau gesichert haben und die über keine oder keine ausreichend funktionierende Dachentlüftung verfügen darauf aufmerksam, dass es während der Kanalreinigung zum Rückstau kommen kann.
Es wird darauf hingewiesen, dass der Grundstückseigentümer gemäß § 13 der Abwasserbeseitigungssatzung des AVM verpflichtet ist, Rückstausicherungen vorzuhalten bzw. einzubauen.
Sollte durch unterlassenen Einbau einer Absperrvorrichtung bzw. Abwasserhebeanlage oder durch unterlassene Wartung vorhandener Einrichtungen ein Rückstau auf dem zu entwässernden Grundstück entstehen, kann der Abwasserverband Matheide nicht schadenersatzpflichtig gemacht werden.

Für Rückfragen steht Ihnen Frau Packham von der Betriebsführung des AVM in Celle, Telefon 05141/164585 zur Verfügung.

Abwasserverband Matheide
Kramer
Verbandsgeschäftsführerin

Schützenfest Lachendorf wieder im Ortskern – Ein Neuanfang für das Traditionsfest Lachendorf

Nach jahrelanger Verlagerung des Schützenfests in den Randbereich des Ortes, kehrt das beliebte Fest nun endlich zurück in den Ortskern. Dank der umfassenden Umgestaltung des „Olen Drallen Hoffs“ ist es nun möglich, das traditionelle Schützenfest wieder in der Dorfmitte zu feiern. Der Rat der Gemeinde Lachendorf begrüßt diesen Schritt und freut sich über den Neustart des Schützenfests in einer tollen neuen Umgebung.

„Mit der Umgestaltung des Olen Drallen Hoff haben wir einen zentralen Platz geschaffen, der nicht nur die Dorfgemeinschaft stärkt, sondern auch Platz für Veranstaltungen, wie das Schützenfest bietet. Es ist ein großartiges Gefühl, dieses Fest wieder im Herzen von Lachendorf stattfinden zu sehen“, erklärt Gemeindedirektorin von Lachendorf, Britta Suderburg.

Das Schützenfest in Lachendorf hat eine lange Tradition und ist für Jung und Alt ein Highlight des Jahres. Es bietet nicht nur den Schützenmitgliedern eine Gelegenheit, ihre Gemeinschaft zu feiern, sondern zieht auch zahlreiche Gäste aus der Umgebung an. In diesem Jahr wird es noch mehr Möglichkeiten geben, das bunte Treiben zu genießen – sei es bei der traditionellen Schützenparade, beim geselligen Beisammensein oder bei den vielfältigen Angeboten für Kinder und Familien.

Der Rat der Gemeinde betont, dass das Schützenfest nicht nur ein traditionelles Ereignis für die Schützen ist, sondern ein Fest für alle Lachendorfer, unabhängig davon, ob sie Mitglied im Schützenverein sind oder nicht. Er wünscht dem Schützenverein Lachendorf einen guten Neustart.

Der Neustart des Schützenfests ist nicht nur eine Rückkehr zu den Wurzeln, sondern auch ein Symbol für die Lebendigkeit und den Zusammenhalt der Gemeinde Lachendorf. Die Umgestaltung des Ortskerns hat den Weg für dieses großartige Ereignis geebnet, das sicherlich viele lachende Gesichter und unvergessliche Momente bringen wird.

„Wir freuen uns, das Schützenfest in einer so tollen Umgebung zu feiern. Die Rückkehr ins Ortszentrum bedeutet für uns alle einen Neuanfang und wir hoffen, dass dieses Fest eine noch stärkere Bindung zwischen den Lachendorfern und dem Schützenverein schafft“, so der Vorsitzende des Schützenvereins Lachendorf.

Das Schützenfest in Lachendorf ist mehr als nur ein Event – es ist ein Stück Heimat, ein Ort des Miteinanders und ein Anlass, alte Traditionen zu feiern und zu pflegen. **Ein Traditionsfest für alle** – ob jung oder alt, privat oder als Mitglied des Schützenvereins – das Schützenfest in Lachendorf ist und bleibt ein Highlight des Jahres und eine Feier der Gemeinschaft.

Schützenverein Lachendorf

Konzentration, Präzision, Tradition **von 1881 e.V.**

Liebe Lachendorferinnen und Lachendorfer

Wir feiern zusammen, mit Ihnen und Euch, Schützenfest im Dorf

Pfingsten steht wieder vor der Tür und wir Schützengeschwister wollen das Schützenfest feiern. Ein Jubiläum steht auch an: **100 Jahre**
Dieses setzt sich wie folgt zusammen:

70 Jahre Kinderkönigsschiessen und 30 Jahre Zwergenkönigsschiessen in Lachendorf

Dazu haben wir bereits die Kinder- und Zwergenmajestäten aus den Jahrzehnten ermittelt. Diese werden wir am Pfingstmontag proklamieren.

Durch Ausweisung eines Festplatzes am Olen-Drallen-Hof, ist es im Benehmen mit der Gemeindeverwaltung gelungen, das Schützenfest im Ortszentrum aufstellen zu können. Wir als Schützenfamilie freuen uns, dass wir wieder im Dorf feiern können.

Wir wollen zusammen mit Euch und Ihnen dieses Fest begehen.

Viele erinnern sich bestimmt noch an die Feste in der Ackerstraße und sprechen heute noch davon. Dankbar waren wir auch für den Platz auf dem Gelände der Firma DREWSEN Spezialpapiere.

Die Gemeinde und wir als Verein wissen um die Unannehmlichkeiten, die daraus entstehen, wenn wir im Ort feiern. Wir hoffen auf Ihr und Euer Verständnis, Toleranz und auf die Teilnahme an diesem Fest. Wir wollen das alle zusammenkommen und ausgelassen feiern.

In diesem Sinne bedanke ich mich im Voraus, verbleibe mit Schützengruß und im Namen des Schützenverein Lachendorf

Dirk Schlüter
1. Vorsitzender

Bären Apotheke
El-Hawari Apotheken - echt bärig!

Ackerstraße 9a | 29331 Lachendorf
Tel.: 05145-93 98 610
Fax: 05145-93 98 616
info.baeren@el-hawari-apotheken.de
www.baerenapotheke-lachendorf.de

Tel.: 05145-93 98 610

Betriebsübergabe
Zum 1.6.2025 übergebe ich meine Betriebe in Wesendorf und Lachendorf in jüngere Hände.

Seit dem 2.1.1993 haben meine Frau Ulrike, meine Mitarbeitenden und ich Sie - unsere Kunden, Patienten, Ärzte, Pflegeheimbewohner, Freunde, Bekannt und Unbekannte - immer mit vollem Einsatz und Engagement zu allen Dingen rund um Arzneimittel und Gesundheitsthemen versorgt und beraten.
Wir danken Ihnen für das Vertrauen, dass Sie uns in all den Jahren geschenkt haben. Wir freuen uns, Ihnen einen jungen, motivierten Apotheker, **Herrn Sven Massoie**, als Nachfolger zu präsentieren, der Sie weiterhin in gewohnter Art und Weise betreuen und sich Ihr Vertrauen erarbeiten wird.
Ein besonderer Dank gilt all den vielen Mitarbeiterinnen und Mitarbeitern, die uns in diesen vielen Jahren unterstützt haben.

Ulrike und Ahmed El-Hawari

Wir machen Ihren Garten schön!
Gartengestaltung • Gartenpflege
• Baumpflege • Fällungen • Strauchschnitt
• Pflasterarbeiten: Einfahrten, Terrassen, Wege
• Treppenbau • Zaunbau • Türen • Tore
• Dreh- und Schiebetore auch elektrisch
• Erdbau • Entwässerung • Gartendauerpflege u. v. m.

Mietgeräte: • Minibagger
• Radlader • Rüttler
Schüttgüter: • Sand • Kies
• Split • Mineral • Mu-Boden • Humus • Rindenmulch
• Recycling B2 • Hubsteiger
• Gartengeräte/Vertikutierer • Schneidetisch u. v. m.

Wir beraten Sie gern!
Kellner
Garten & Landschaftspflege
Fon (0 51 45) 2 86 83 10 • Mobil 01 78-4 77 16 66
29331 Lachendorf • Gockenholzer Weg 5

Mit Hilfe des über die Jahre gewachsenen Know-Hows möchten wir Ihnen Ihre Wünsche erfüllen und Ihnen durch die fliesentechnische Gestaltung einen Ort erschaffen, an dem Sie sich wohlfühlen können.
Unsere Leistungen für Sie:
Beratung
Wir beraten Sie fachkundig und individuell
Planung Ausführliche Planung Ihrer Gestaltungswünsche
Verlegung Klassische Verlegung von Fliesen, Platten, Mosaik und Naturstein aller Art
Sanierung Neubau, Umbau, Altbau, barrierefreie Bäder
Reparaturen ob Innen- oder Außenbereich, ob kaputte Fliesen oder bröckelnde Fugen
Was können wir für Sie tun?
Wir freuen uns auf Ihren Anruf.
Wir machen Träume wahr!
Lübbe
Fliesen GmbH
über 30 Jahre
Blockkamp 10
29351 Eldingen/OT Hohnhorst
☎ (0 51 45) 82 21 · Fax 26 62
Mobil (01 71) 4 42 18 93

Für Richtigkeit und Inhalt der eingereichten Berichte sowie Anzeigen ist der jeweilige Verfasser verantwortlich.
Es erfolgt keine Korrektur durch die Samtgemeinde.

Das Rathaus bleibt am Freitag, d. 30.05.2025 geschlossen

24. bis 26. Mai 2025
Schützenfest in Hohne

Samstag, 24.05.2025

09:00 Uhr	Einböllern am DEA-Gewerbepark
09:15 Uhr	Antreten am Festzelt
09:30 Uhr	Abmarsch vom Festzelt zum Abholen des Königs
10:45 Uhr	Kranzniederlegung am Ehrenmal
11:00 Uhr	Gemeinsames Frühstück im Festzelt
13:00 Uhr	Festumzug mit Einkehr – Gästeschießen um die Ehrenscheibe
15:00 - 18:00 Uhr	Proklamation der Kinder- und Jugendkönige/ Kindertanz – Kaffeetafel
14:00 - 18:00 Uhr	Königs- und Damenbestenschießen
21:00 Uhr	Partynacht mit FairPlay

Sonntag, 25.05.2025

13:00 Uhr	Antreten am Festzelt, Großer Festumzug mit Einkehr beim König
15:30 Uhr	Bekanntgabe und Proklamation der Majestäten und Ehrentänze auf dem Festzelt
15:00 – 18:00 Uhr	Schnur- und Plakettenschießen
17:00 - 21:00 Uhr	Abendschoppen auf dem Zelt mit Partyland

Montag, 26.05.2025

09:30 Uhr	Antreten am Festzelt zum Abholen des Königs
11:00 Uhr	Gemeinsames Frühstück im Festzelt
13:00 Uhr	Bunter Umzug
15:00 Uhr	Ankunft auf dem Festzelt und gemütliches Beisammensein mit DJ Richard Smet
21:00 Uhr	Party bis zum Morgengrauen mit DJ Richard Smet

Frühstücksmarken gibt es ausschließlich im Vorverkauf ab dem 02.05. bis zum 17.05.2025
mittwochs und freitags im Schießheim Hohne, Am Knickbusch 2

TagesPflegePunkt Lachendorf

lädt ein zum

Thema

Demenz

- die Celler Demenz Initiative stellt sich vor -

Am Montag, 26. Mai 2025 um 17:00 Uhr
in den Räumen der Tagespflege, Ackerstr. 11 in Lachendorf

Referenten: **Frau Eva Küpers und Herr Frank Neumann**
von der Celler Demenz Initiative e. V.

Die Teilnahme ist kostenlos.

Es wird allerdings aus organisatorischen Gründen um eine vorherige Anmeldung gebeten!

Bitte melden Sie sich telefonisch unter:

Tel. 05145 – 284 9071

Auf eine informative Veranstaltung freuen sich:

Anita Lubos
Pflegedienstleitung (FLP) TagesPflegePunkt

Christine Terczewski
Einrichtungsleitung

Gottesdienste in der Arche Noah Lachendorf im Mai 2025

04.05.2025		Kirchentag in Hannover, **kein** Gottesdienst in der Arche Noah	
11.05.2025	09.30 Uhr	Konfirmation mit Abendmahl und dem Posaunenchor	Pastor Burgard Diakonin Ehlers
11.05.2025	11.30 Uhr	Konfirmation mit Abendmahl und dem Flötenkreis	Pastor Burgard Diakonin Ehlers
18.05.2025	09.30 Uhr	Konfirmation mit Abendmahl mit dem Song for Joy Chor	Pastor Burgard Diakonin Ehlers
18.05.2025	11.30 Uhr	Konfirmation mit Abendmahl mit dem Kirchenchor	Pastor Burgard Diakonin Ehlers
25.05.2025	11.00 Uhr	Begrüßungs-Gottesdienst für die neuen Konfirmand*innen anschl. Grillen unterm Glockenturm	Pastor Burgard Diakonin Ehlers
29.05.2025	10.30 Uhr	Gottesdienst an Christi Himmelfahrt auf Hof Hövermann, Jarnser Str. 7	Pastor Burgard

VdK Ortsverband Lachendorf

Anke Groß-Opel ist neue Schriftführerin

Es war eine sehr harmonische Jahreshauptversammlung des VdK Ortsverband Lachendorf, zu der der Vorsitzende Harry Opel eingeladen hatte. Dieser begrüßte besonders herzlich den stellvertretenden Kreisvorsitzenden Heiner Narjes mit seiner Gattin Reni. Um der verstorbenen Mitglieder zu gedenken, erhoben sich die anwesenden Mitglieder zu einer Schweigeminute. Da die langjährige Schriftführerin Ilona Opel verstorben war, stand anschließend die Wahl eines Schriftführers auf der Tagesordnung. Hier wurde Anke Groß-Opel vorgeschlagen und nachdem sie sich vorgestellt hatte, einstimmig gewählt.

In seinem Bericht teilte Harry Opel zunächst mit, dass er durch die schwere Erkrankung seiner Frau Ilona nur bedingt sein Amt ausführen konnte. Er dankte seiner Stellvertreterin Simone Thomas und dem Vorstand für die Unterstützung. Stolz sei er auf den aktuellen Mitgliederstand. 35 neue Mitglieder sind im letzten Jahr eingetreten, somit hat der OV Lachendorf nun 194 Mitglieder. Die Veranstaltungen, so Opel, wurden auch von auswärtigen Ortsverbänden besucht. Die Kassiererin Stephanie Fibranz verlas die durchaus positiven Zahlen. Der Kassenprüfer Rudi Höhn, der die Kasse mit Jörg Opel geprüft hatte, bescheinigte der Kassenwartin eine tadellose Kassen-führung. Somit wurde anschließend auch der Vorstand einstimmig entlastet. Ein sehr umfangreicher Bericht folgte von dem stellvertretenden Kreisvorsitzenden Heiner Narjes. Er lies die Aktivitäten aus dem Kreisverband Celle noch einmal Revue passieren. Harry Opel dankte Narjes für äußerst umfangreiche, tatkräftige Unterstützung, die er mit einigen anderen Kreisvorstandsmitgliedern geleistet hatte. Da die Kreisgeschäftsführerin Sophie Hornbostel bei einer anderen Jahreshauptversammlung war, verlas Opel ihren Bericht aus der Kreisgeschäftsstelle.

In seinem Schlusswort bedankte sich Harry Opel bei seinem Vorstand, dem Kreisvorstand und der Kreisgeschäftsstelle für die hilfreiche Unterstützung in seiner für ihn nicht sehr leichten Zeit. Mit besten Wünschen für die Zukunft schloss Opel die Sitzung.

Liebe Mitglieder und Freunde, liebe VdK Familie, wir wollen uns mal wieder treffen. Hiermit lade ich Sie zu unserem traditionellen Spargelessen ein!!!

- **Termin: 24.Mai 2025**
- **Uhrzeit: 12.00 Uhr**
- **Wo: Heidehof in Ahnsbeck!!**
- Anmeldungen bis zum 18.5.2025 bei mir 05145-93240
- bei Simone Thomas 01749200602
- Wilma Olfermann 05145 - 6863
- Werner Schneeberger 05083 - 912156

Gäste sind herzlich willkommen!!

Harry Opel, 1. Vorsitzender

Spargel satt, Schnitzel, Schinken und Pute. Kartoffeln, Soße Hollandaise, Butter 27.00 Euro pro Person. Der OV übernimmt pro Mitglied 5.00 Euro für das Essen. Dann bleiben für jedes Mitglied 22.00 Euro.

Einladung zum Landwehrtreffen
Freitag, den 16. Mai 2025
um 19:00 Uhr

Wie jedes Jahr wollen wir überprüfen,
ob die Uniform und die Kommandos noch sitzen.

Dabei kehren wir traditionell bei unserem König ein, um danach mit ihm gemeinsam im Schützenheim am Knickbusch die Vorfreude auf das Schützenfest zu schüren.

Die Kleiderordnung besteht aus Schützentracht mit Stock, ohne Hut.

Für das leibliche Wohl ist gesorgt.
Ein Jeder bringe genügend Durst und Ausdauer mit.

Beste Grüße und Gut Ziel
Euer Feldwebel

Förderverein der
IKARUS Grundschule
Lachendorf

Save the Date 2025

Altpapiersammlung
- 23.05. - 25.05.2025

Spielhäuschen 2.0
- 24.05.2025 von 9-15Uhr

Meet and Greet
- 04.06. & 06.06.2025 jeweils 17-19Uhr

Flohmarkt 2025
- 21.09.2025 von 9-13Uhr

Jahreshauptversammlung
- 18.11.2025 um 19:30Uhr

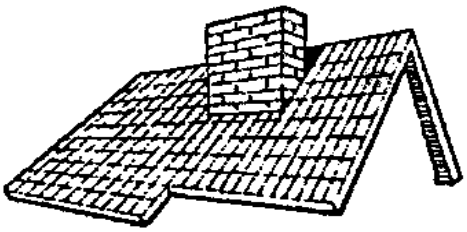

K & B Bedachungen GmbH
GF Hartmut Klein
Eldingen, Birkenkamp 6
Fax (05148) 1027
Telefon (05148) 1026

✓ Isolierungen
✓ Bauklempnerei
✓ Bedachungen
✓ Fassadenverkleidungen

seit 15 Jahren
Helga Kobbe
Ambulante Krankenpflege Ahnsbeck
Zulassung für alle Kassen
Kapellenstr. 12 • 29353 Ahnsbeck
Telefon (0 51 45) 93311 o. 8131
www.helgakobbe-pflegedienst.de
akagmbh@t-online.de

Jahreshauptversammlung 2025

Am 30.03.2025 fand die diesjährige Jahreshauptversammlung des Ortsverbandes Lachendorf im Heidehof in Ahnsbeck statt.

Als Gast konnten wir auch in diesem Jahr Herrn Achim Spitzlei als 1. Kreisvorsitzenden begrüßen. Herr Spitzlei überbrachte uns Grüße des Kreisvorstands und ging auf aktuelle soziale Themen sowie der besonderen Bedeutung des Ehrenamts ein.

Neben dem Bericht über die Aktivitäten des Ortsverbandes im vergangenen Jahr gibt es seit neuestem auch einen eigenen WhatsApp-Kanal des Ortsverbandes über den wir ebenfalls über unsere Aktivitäten und auch soziale Themen, für die sich der Sozialverband stark macht berichten wollen.

Im Rahmen der Jahreshauptversammlung haben wir auch in diesem Jahr viele Mitglieder für Ihre Vereinstreue ehren können.

Abgerundet wurde der Nachmittag durch ein leckeres Essen im Heidehof.

QR-Code WhatsApp-Kanal

Henrik Glück, 1. Vorsitzender

Einladung zum Ostseeküstentörn am 23.05.2025
Rostock - Travemünde

Abfahrt:
09:30 Uhr ab Lachendorf-Ortsmitte nach Warnemünde
13.30 – 15.30: Freizeit in Warnemünde am Alten Strom / Promenade
16.15 Uhr: Abfahrt der TT-Line-Fähre Nils Holgersson nach Travemünde
ca. 18.00 Uhr: Abendbuffet an Board inkl. 1 Softdrink
20.15 Uhr: Ankunft in Travemünde
Ankunft:
in Lachendorf ca. 23.30 Uhr
Der Preis für die Tagestour beträgt pro Person: 79,00 €

Diesen Betrag bitte mit der Anmeldung, bis zum 09.05.2025 auf das Konto der
SPK CGW IBAN: DE66 2695 1311 0091 3323 53 überweisen.

Die Anmeldung ist verbindlich, wir bitten um Verständnis.
Anmelden bei:

Henrik Glück	05145 – 93 97 104
Christl Kreissl	05145 – 81 24
Dörte Jack	05148 – 14 32

Wir freuen uns auf eine schöne Fahrt!

euer SoVD Team Lachendorf

Wir freuen uns auf Dich

Stiftung Linerhaus

Unvergessliche Ferientage im Osterhort

Um sich auf die Eiersuche gezielt vorzubereiten, hat der Osterhort in diesem Jahr mit einer Rätseljagd begonnen. Der Schatz war sehr gut versteckt und konnte nur mithilfe von Lösungswörtern, dem Durchführen sportlicher Aufgaben und dem Knacken von Geheimcodes gefunden werden. Die Kinder hatten einen Riesenspaß und der Schatz wurde zum Schluss fair aufgeteilt.

Aus Eierkarton, Kressesamen und Erde sind kleine Miniaturgärten enstanden. Die Hortkinder hatten zu Ostern also genug Vitamine zum Naschen!

Ganz großartig war die Aktion „T-Shirts bemalen“. Im Ort sind immer wieder Kinder zu sehen, die fröhlich bemalte T-Shirts tragen. Die Wahrscheinlichkeit ist sehr groß, dass es sich dabei um Kinder vom Osterferienhort handelt! Der Phantasie waren keine Grenzen gesetzt, und so haben manche Kinder einen Regenbogen gemalt, ihr Lieblingstier, bunte Muster oder einfach ihren Namen. Zeitgleich zum Anmalen der Shirts gab es Angebote wie Loombänder, Spiele in der Turnhalle und angeleitete Draußen-Spiele wie das altbekannte „Feuer-Wasser.Blitz“.

Am Ende der ersten Ferienwoche durften die Kinder ihr Lieblingsspielzeug mitbringen. Mit viel Hingabe wurden Eulen gekämmt, Teddys gefüttert und kleine Traktoren über den Boden gefahren.

Die zweite Ferienwoche hat mit einem Wald- und Wiesentag gestartet. Das Wetter war die ganze Zeit stabil, und so konnten die Kinder in aller Ruhe neue Buden bauen und ausgiebig im Wald spielen und herumtoben. Es ist immer schön zu sehen, wie viele Spielideen die Kinder allein mit den Naturmaterialien entwickeln!
Eine ganz wundervolle Aktion war der Ausflug ins Bomann Museum. Kleine Busse mit freundlichen Fahrern haben die Kinder und Betreuer direkt an der Schule abgeholt und zum Museum gebracht, wo auch der Empfang sehr freundlich war. Die Kinder haben den Luxus sehr zu schätzen gewusst und sich während des ganzen Ausflugs vorbildlich verhalten. Es macht aber auch wirklich Spaß, wenn es eine Zeitreise in die Steinzeit gibt und die Kinder ihr darüber in der Schule schon erlangtes Wissen einbringen konnten! Die Museumspädagogin hat den Kindern dann gezeigt, wie früher Feuer gemacht wurde, nämlich mit entsprechenden (Feuer-)Steinen und echtem Zunder. „Der Zunder fühlt sich ja an wie weiches Leder“ war von Lisa zu hören und alle Kinder staunten über das Feuer, das damit entzündet werden konnte. In einem kleinen Workshop gab es dann Experimente zu den Elementen „Feuer, Wasser und Luft“ und am Nachmittag noch eine wilde Rallye durch das Museums-Bauernhaus. Das war ein rundum gelungener Tag und ein unvergessliches Erlebnis für die Hortkinder und –betreuer!

Der darauffolgende Tag konnte im wahrsten Sinne des Wortes genauso „glänzen“, denn der recht neue Trend „Diamond Painting“ wurde dazu genutzt, bunt glitzernde Ostereier und Osterhasen herzustellen. Und weil die Kinder so viel Freude daran hatten, konnten sie am Gründonnerstag gleich damit weitermachen. Zeitgleich hatten sie die Möglichkeit, ihrer Vorfreude auf Ostern in der Turnhalle mit vielen Bewegungsspielen zu begegnen. Das „Möhrenziehen“ war dabei ein Spiel, das wie kein anderes zur Osterzeit passt.
Wir freuen uns schon auf den nächsten Hort!

Das Team des Ferienhorts Lachendorf

Brillen-Diele
Lachte-Center / Lachendorf
©CS Grafik

Sonnenbrillen
auch in Ihrer Sehstärke zu Aktionspreisen!
Inh. Gabriele Reichstein
staatl. gepr. Augenoptikerin und Augenoptikermeisterin
Mo - Fr 9 - 18 Uhr und Sa 10 - 13 Uhr
Telefon 0 51 45 / 28 54 88 · www.brillen-diele.de

Ev.-luth. Kirchengemeinde
Eldingen-Hohnhorst

Konfirmandinnen des Jahrgangs 2025

Konfirmation am 11. Mai um 10:00 Uhr,
in der St. Marienkirche zu Eldingen,
durch Pastor Andreas Neumann

Lynn Bokelmann	Eldingen
Nelly Maier	Eldingen
Emma Neumann	Bargfeld
Evelyn Prinz	Eldingen
Hedda-Marleen Schaper	Wohlenrode
Theda Severloh	Metzingen

Fischzucht Lübbe
Fischzucht am Schmalwasser Lübbe
“Qualität aus der Natur“
Unser Fisch-Angebot erfüllt beinahe jeden Wunsch
Räucherfisch: Nach eigener Rezeptur - Über dem offenen Feuer geräuchert!
Fangfrischer Fisch: Direkt aus dem Wasser - Frischer geht es nicht!
Grillforelle: Geschmackvoll zubereitet - Eine leckere Alternative!
Fischplatte: Für den besonderen Moment - Nach Ihren Wünschen gestaltet!
Angelteich: Umgeben von Wald und Natur - Eine Oase der Ruhe!
Fischzucht Lübbe
Am Schmalwasser 16 - 29351 Bargfeld
Tel: 05148-815
E-Mail: k.luebbe@t-online.de

FH Bauplanungsbüro
Beratung • Planung • Bauleitung
Frank Heuer
Hoch- und Tiefbautechniker
Sicherheits- & Gesundheitsschutzkoordinator
Osterende 4
29353 Ahnsbeck
Telefon (0 51 45) 16 62
Fax (0 51 45) 930 21
Mobil 0162 - 760 960 8
E-mail: bauen@mit-freu.de

Das Rathaus bleibt am Freitag, d. 30.05.2025 geschlossen

umfangreiches LEISTUNGSSPEKTRUM

- **Reifenservice** (von Schubkarren bis Baumaschinen)
- **24h-Notdienst für Lkw und Landwirtschaft**
- **Werkstattservice** (Stoßdämpfer, Batterien, Bremsen, Ölservice, Auspuff, Fehlerspeicher auslesen, HU-/AU-Service, Urlaubs-Check)
- **3D-Achsvermessung**
- **Autoglas-Service** (Reparatur und Neueinbau)
- **Smart-Repair**
- **Klimaanlagen-Service**
- **WDK-zertifizierte Reifenmontage**
- **mobile Reifenmontage für Lkw und Landwirtschaft**

Reifen Külshammer
Inh. C. Külshammer

QUALITÄT + ERFAHRUNG SEIT 1995

Reifen aller Art · Werkstattservice · HU-/AU-Service · 24h-Notdienst für Lkw und Landwirtschaft

Bürgermeister-Banse-Weg 5-7
29331 Lachendorf · Tel. 05145 / 284927
info@reifen-kuelshammer.de

www.reifen-kuelshammer.de

FIRSTSTOP Reifen Auto Service

Wir bringen Licht ins Dunkel!

Dachflächenfenster und Zubehör - Fragen Sie uns. Wir machen das!

HEINE
BEDACHUNGEN
GmbH & Co. KG · LACHENDORF
Im Bulloh 22 · Fon 05145-93636
www.heine-bedachungen.de

Reparaturen aller Marken

Seit über 35 Jahren in Lachendorf

Kfz-Meisterbetrieb

GERD TIEDT GmbH
AUTOHAUS
FIAT PROFESSIONAL SERVICE
FIAT SERVICE
Das besondere Flair

Autorisierter Servicepartner für Fiat PKW, Fiat Transporter & Wohnmobile auf Fiat Basis

Gerd Tiedt GmbH, Im Bulloh 10, 29331 Lachendorf
Tel.: 05145-8544 www.fiat-tiedt.de fiat-tiedt@t-online.de

- Kymco Service & Verkauf
- Unfallinstandsetzung
- Autoglasreparatur & Erneuerung
- Hauptuntersuchung nach § 29 StVZO TÜV Nord
- Verkauf & Vermittlung von Neu- Gebraucht & Jahreswagen
- Reifenservice & Einlagerung
- Wohnmobilservice mit Gasanlagenprüfung
- Inspektionsservice & Klimaanlagenservice
- Verkauf & Service von Forst- & Gartengeräten

Pfingsten 2025

Schützen- und Volksfest in Lachendorf

- 70 Jahre Kinderkönig, 30 Jahre Zwergenkönig -

Freitag - 06.06.2025
19:00 Uhr Kranzniederlegung am Ehrenmal
20:30 Uhr Kommersabend mit Ehrungen und Beförderungen

Samstag- 07.06.2025
13:00 Uhr Antreten am Rathaus - Umzug mit Abholung des Könighauses und Eröffnung des Schützenfestes
18:00 Uhr Proklamation der Königshäuser und Würdenträger
20:00 Uhr Antreten zum Zelteinmarsch
20:15 Uhr Festball mit DJ Marki Mark Eintritt: 6 €

Sonntag - 08.06.2025
11:00 Uhr Antreten zum Umzug zum Anbringen der Königs- und Jugendkönigsscheibe
14:00 Uhr Königsfrühstück
17:00 Uhr Bürger- und Gästekönigsschießen mit Platzkonzert
18:00 Uhr Proklamation des Bürger- und Gästekönigs
20:45 Uhr Antreten zum Zelteinmarsch
21:00 Uhr Königsball mit King Seppys Flokatis Eintritt: 8 €

Montag - 09.06.2025
13:00 Uhr Ehrung der Jugend und Zwerge auf dem Olen Drallen Hoff;
anschließend Umzug mit Anbringen der Kinderkönigsscheibe
15:30 Uhr Ausklang auf dem Festzelt mit Kindergästekönigsschießen als Familientag auf dem Festplatz
17:30 Uhr Proklamation des Kindergästekönigs und des Kinderkönigs der Kinderkönige
und des Zwergenkönigs der Zwergenkönige

Donnerstag - 12.06.2025
19:00 Uhr Eieressen im Schützenhaus ab 19:00 Uhr für alle Bürger/-innen

Samstag- 14.06.2025
17:00 Uhr Königsspiele, Ordensverleihung, Ausgabe der Spaßscheibe und Bildershow
Ausklang mit Musik für alle Schützen, Freunde und Gäste

Verkauf der Frühstücksmarken und Eintrittsbänder im Schützenheim immer freitags:
09.05., 16.05., 23.05., 30.05. und Mittwoch den 28.05.; jeweils ab 19:30 Uhr

Frühstücksmarken: Erw. 18 €, Kinder 9 €

Kombitickets:
Sa. + So.: 12€
KöFrü + So. Abend: 24€
Sa. + So. + KöFrü: 28€

Es freuen sich auf Ihren/Euren Besuch: Festwirt Kaune, Schausteller Familie Thiliant,
Partyservice Petermann und der Schützenverein Lachendorf.

Neues Führungsduo bei der Samtgemeinde-Feuerwehr Lachendorf

In den vergangenen sechs Jahren wurde die Samtgemeinde-Feuerwehr Lachendorf durch Michael Haming und seinen Stellvertreter Karsten Strothmann geführt. Doch nach sechs Jahren endete die reguläre Amtszeit der beiden Gemeindebrandmeister und für eine Wiederwahl standen die bisherigen Gemeindebrandmeister nicht zur Verfügung. Durch das Kommando der Samtgemeinde-Feuerwehr mussten also zwei Nachfolger für die Posten des Gemeindebrandmeisters und Stellvertreter gefunden werden.

Nach einigen Gesprächen gab es zwei neue Kandidaten, welche bereit wären die Funktion des Gemeindebrandmeisters und Stellvertreters zu Übernehmen. So wurde Kai von Steuber zum neuen Gemeindebrandmeister der Samtgemeinde-Feuerwehr Lachendorf ernannt. Zum Stellvertretenden Gemeindebrandmeister wurde Stefan Nitt ernannt.

Kai von Steuber (links) & Stefan Nitt (rechts)

Kai von Steuber stammt aus der Ortsfeuerwehr Hohne und war dort 10 Jahre Ortsbrandmeister. Durch seine neue Funktion als Gemeindebrandmeister musste bei der Ortsfeuerwehr Hohne einer außerordentlichen Mitgliederversammlung durchgeführt werden. So wurde der bisherige stellv. Ortsbrandmeister Daniel Tietge durch die anwesenden Mitglieder einstimmig zum neuen Ortsbrandmeister gewählt. Der Posten des stellv. Ortsbrandmeister wird nun durch Simon Schmidt besetzt, welcher ebenfalls einstimmig von der Versammlung gewählt wurde.

Daniel Tietge (links) & Simon Schmidt (rechts)

Stefan Nitt stammt aus der Ortsfeuerwehr Gockenholz und war bisher als Funkbeauftragter der Samtgemeinde-Feuerwehr im Gemeindekommando vertreten.

Wir wünschen den neu gewählten Gemeindebrandmeistern und den neuen Ortsbrandmeister viel Erfolg in Ihren neuen Ämtern.

Kai von Steuber, Daniel Tietge, Simon Schmidt, Stefan Nitt und Sachbearbeiterin Serina MacDonald. (von links nach rechts)

Am **05.04.2025** um **15.32 Uhr** wurde die **Ortsfeuerwehr Eldingen** zu einer technischen Hilfeleistung alarmiert. In Eldingen in der "Bahnhofstraße" verunreinigte eine ca 20 Meter lange Ölspur die Fahrbahn. Durch die Einsatzkräfte der Feuerwehr wurde die Einsatzstelle abgesichert und die Ölspur wurde mit speziellem Ölbindemittel abgestreut. Nach rund 30 Minuten war die Gefahrenstelle beseitigt und der Einsatz war für die Feuerwehr beendet. Im Einsatz waren zwei Fahrzeuge der Ortsfeuerwehr Eldingen.

Am **05.04.2025** um **20.20 Uhr** wurde die **Ortsfeuerwehr Ahnsbeck** zu einem Heckenbrand alarmiert. In Ahnsbeck in der Straße "Talgarten" brannten ca 2 qm Buschwerk. Bei Eintreffen der Feuerwehr war das Feuer bereits durch Anwohner gelöscht worden. Die Aufgaben der Feuerwehr beschränkten sich auf die Nachkontrolle mittels Wärmebildkamera. Nachdem der betroffene Bereich gründlich mit der Wärmebildkamera abgesucht wurde und keine weiteren Glutnester ausfindig gemacht werden können war der Einsatz beendet. Nach rund 15 Minuten konnte die Einsatzstelle an die Polizei übergeben werden. Im Einsatz war die Ortsfeuerwehr Ahnsbeck und ein Streifenwagen der Polizei.

Am **06.04.2025** um **18.27 Uhr** wurden die **Ortsfeuerwehren Hohne, Helmerkamp und Spechtshorn** zu einem Garagenbrand alarmiert. In Hohne in der Straße „Im Winkel“ brannte laut erster Meldung eine Garage. Bei Eintreffen der ersten Einsatzkräfte stellte sich die Lage wie folgt dar. Ein Geräteschuppen, welcher an einer Garage angebaut war, brannte in voller Ausdehnung. Durch das schnelle eingreifen der Feuerwehr konnte ein übergreifen der Flammen auf die Garage verhindert werden. Um die Brandbekämpfung durchführen zu können kamen zwei Trupps unter schweren Atemschutz zum Einsatz. Das Feuer wurde mit zwei Strahlrohren bekämpft und anschließend wurde der betroffene Bereich mittels einer Wärmebildkamera auf Glutnester kontrolliert. Nach rund einer Stunde waren alle Glutnester gelöscht und der Einsatz für die Feuerwehr war beendet. Die Einsatzstelle wurde nach Beendigung der Löscharbeiten an die Polizei übergeben. Im Einsatz waren die Ortsfeuerwehren Hohne, Helmerkamp und Spechtshorn, ein Rettungswagen sowie ein Streifenwagen der Polizei.

Am **10.04.2025** um **10.59 Uhr** wurden die **Ortsfeuerwehren Lachendorf und Jarnsen-Luttern-Bunkenburg (Ja-Lu-Bu)** zu einem Brandeinsatz mit Menschenleben in Gefahr alarmiert. In Lachendorf in der Straße „Heidkamp“ meldeten Anrufer eine Rauchentwicklung aus einem Dachstuhl und es war unklar, ob sich noch Personen in dem betroffenen Wohnhaus befanden. Bei Eintreffen der ersten Einsatzkräfte an der Einsatzstelle bestätigte sich die Anfangsmeldung. Aus dem Obergeschoss eines Einfamilienhauses drang dichter Qualm umgehend wurde durch den Einsatzleiter aufgrund der Lage eine Alarmstufenerhöhung veranlasst. So wurden um **11.05 Uhr** die **Ortsfeuerwehren Ahnsbeck, Beedenbostel, Gockenholz und eine Drehleiter der Feuerwehr Celle** zur Unterstützung alarmiert. Nach Eintreffen an der Einsatzstelle und einer ersten Lageerkundung gingen umgehend zwei Trupps unter schweren Atemschutz in das Gebäude vor, um die Räumlichkeiten nach Personen abzusuchen und um die Brandbekämpfung einzuleiten. Nachdem alle Räumlichkeiten kontrolliert waren, konnte Entwarnung gegeben werden. Es befanden sich zum Zeitpunkt des Brandes keine Personen in dem Gebäude. Jedoch wurde ein Hund durch die Einsatzkräfte aus dem Gebäude gerettet. Der Hund war unverletzt und konnte wohlauf in die Obhut eines Nachbarn gegeben werden. Während der Brandbekämpfung konnte der Angriffstrupp melden dass sich das Feuer auf lediglich ein Zimmer im Obergeschoss des Gebäudes begrenzte. Der Dachstuhl des Hauses war glücklicher-weise nicht von dem Feuer betroffen. Gegen 11.30 Uhr war das Feuer gelöscht und es wurden Nachlöscharbei-ten durchgeführt und die ersten Einsatzkräfte konnten die Einsatzstelle verlassen. Im Rahmen der Nachlösch-arbeiten wurde auf der Gebäuderückseite ein Teil der Dachhaut geöffnet glücklicherweise wurden dort keine Glutnester mit der Wärmebildkamera ausfindig gemacht. Um das Gebäude vom Brandrauch zu befreien wurde ein Überdrucklüfter eingesetzt, welcher den Brandrauch aus dem Gebäude drückt. Während der Nachkontrolle im Gebäude wurde durch einen weiteren Trupp unter Atemschutz eine erhöhte Temperatur innerhalb einer Zwischendecke ausfindig gemacht. Der betroffene Bereich wurde durch den Atemschutztrupp geöffnet und die Glutnester wurde abgelöscht. Nach gut einer Stunde waren alle Glutnester abgelöscht und es bestand keine weitere Gefahr mehr. Während der Löscharbeiten wurde das betroffene Gebäude durch den zustän-digen Stromversorger Stromlos geschaltet. 1,5 Stunden nach der Alarmierung war der Einsatz für die Einsatz-kräfte der Feuerwehr beendet und die Einsatzstelle wurde an die Polizei übergeben. Zur Brandursache und Schadenhöhe kann die Feuerwehr keine Angaben ma-chen. Im Einsatz waren die Ortsfeuerwehren Lachen-dorf, Beedenbostel, Ahnsbeck, Ja-Lu-Bu, Gockenholz, eine Drehleiter der Feuerwehr Celle, ein Rettungswa-gen, ein Streifenwagen der Polizei und der zuständige Stromversorger.

Am **10.04.2025** um **16.54 Uhr** wurden die **Ortsfeuerwehren Lachendorf und Jarnsen-Luttern-Bunkenburg** zu erneut zu einem Brandeinsatz alarmiert. In Lachendorf im „Robert-Koch-Weg“ meldeten Anwohner eine Rauchentwicklung aus einer Photovoltaikanlage. Bei Eintreffen der Feuerwehr bestätigte sich die Anfangsmeldung. An einem der Dachmodule war es zu einem Entstehungsbrand gekommen. Durch einen speziellen Schalter wurde die Anlage Stromlos geschaltet, wodurch das Feuer auch erloschen ist. Nachdem der zuständige Stromversorger an der Einsatzstelle eingetroffen war, war der Einsatz für die Feuerwehr beendet. Die letzten Einsatzkräfte waren nach rund einer Stunde wieder Einsatzbereit am Feuerwehrhaus. Im Einsatz waren die Ortsfeuerwehren Lachendorf und Jarnsen-Luttern-Bunkenburg sowie der zuständige Stromversorger.

Am **16.04.2025** um **17.00 Uhr** wurden die **Ortsfeuerwehren Gockenholz, Beedenbostel und Ahnsbeck** zu einem gemeldeten Schornsteinbrand alarmiert. In Gockenholz in der Straße „Waldweg“ meldeten Bewohner eines Wohnhauses einen Schornsteinbrand. Bei Eintreffen der ersten Einsatzkräfte bestätigte sich die Meldung und die Flammen schlugen bereit aus der Schornsteinöffnung auf dem Dach. Umgehend ging ein Trupp unter schwerem Atemschutz in das komplett verqualmte Gebäude vor, um Abluftöffnungen zu schaffen, damit der Brandrauch abziehen kann. Im weiteren Verlauf des Einsatzes wurde durch einen Trupp unter schweren Atemschutz die Asche und Glut aus dem Kamin entfernt und im freien abgelöscht. Parallel zu dem arbeiten innerhalb des Gebäudes ging ein Trupp unter Atemschutz auf das Dach, um den Bereich um den Schornstein mittels der Wärmebildkamera zu kontrollieren. Bis zum Eintreffen des zuständigen Schornsteinfegers wurde der Brandschutz sichergestellt und das Gebäude wurde mit einem Überdrucklüfter belüftet. Durch den Schornsteinfeger wurden der Schornstein und Kamin mit speziellem Werkzeug gereinigt. Durch die Einsatzkräfte wurde die Asche aus dem Gebäude ins Freie gebracht um sie dort ablöschen zu können. Nach rund 2 Stunden war der Einsatz für die Feuerwehr beendet. Zum Ende des Einsatzes wurde der Gerätewagen-Logistik der Samtgemeinde-Feuerwehr alarmieret, um die verbrauchten Atemschutzgeräte zu transportieren. Insgesamt kamen vier Trupps unter schwerem Atemschutz zum Einsatz. Glücklicherweise wurden bei dem Einsatz keine Personen verletzt. Im Einsatz waren die Ortsfeuerwehren Gockenholz, Beedenbostel, Ahnsbeck und der Gerätewagen-Logistik, ein Rettungswagen, ein Streifenwagen der Polizei sowie der zuständige Schornsteinfeger.

Am **17.04.2025** um **18.20 Uhr** wurden die **Ortsfeuerwehren Helmerkamp, Hohne, Spechtshorn und der Ortsverein Hohne des DRK** zur jährlichen Gründonnerstagsübung alarmiert. In Helmerkamp in der Straße „Haßloh“ war das Übung-Szenario vorbereitet. Die angenommene Lage war ein Brand in einem ehemaligen Schweinestall, zusätzlich waren dort vier Personen vermisst. Nach Eintreffen der ersten Einsatzkräfte wurde umgehend eine Wasserversorgung aufgebaut und die Brandbekämpfung wurde von außen mit mehreren C-Strahlrohren eingeleitet. Ein weiterer Schwerpunkt der Übung lag bei der Menschenrettung unter schwerem Atemschutz. Hierzu kamen insgesamt drei Trupps unter schweren Atemschutz zum Einsatz. Die vermissten Personen wurde durch die Atemschutzgeräteträger im Gebäude gefunden und anschließend ins Freie verbracht, wo sie von den Sanitätern am eingerichteten Verletztensammelplatz versorgt wurden. Nachdem alle Personen aus dem verrauchten Gebäude gerettet waren, wurde ein sogenannter Überdrucklüfter eingesetzt, um den Übungsqualm aus dem Gebäude zu befördern. Rund eine Stunde nach der Alarmierung war das Übung-Szenario abgearbeitet und die Einsatzfahrzeuge wurden wieder einsatzbereit gemacht. Im Anschluss der Aufräumarbeiten wurde die Übung bei einer gemeinsamen Bratwurst und einem Getränk nachbesprochen. An der Übung beteiligt waren die Ortsfeuerwehren Helmerkamp, Hohne und Spechtshorn, sowie ein Fahrzeug vom Ortsverein Hohne des DRK.

Am **19.04.2025** um **16.04 Uhr** wurde die **Ortsfeuerwehr Beedenbostel** zu einer technischen Hilfeleistung alarmiert. Auf der Landesstraße 282 im Kreisel zwischen den Ortschaften Beedenbostel und Lachtehausen (Heideeck) war es innerhalb des Kreisels aus bislang ungeklärter Ursache zu einem Verkehrsunfall gekommen. Durch den Unfallhergang liefen an einem der beiden beteiligten Fahrzeuge Betriebsmittel aus. Durch die Einsatzkräfte der Feuerwehr wurden die Betriebsmittel mit speziellem Bindemittel gebunden und die Einsatzstelle wurde abgesichert. Die betroffenen Personen wurden Rettungsdienstlich versorgt. Zur Unfallursache sowie Art und Schwere der Verletzungen kann die Feuerwehr keine Angaben machen. Ein Fahrzeug der Feuerwehr verblieb an der Einsatzstelle bis das Abschleppunternehmen eintraf. Anschließend wurde die Einsatzstelle an die Polizei übergeben und der Einsatz war nach rund 50 Minuten beendet. Im Einsatz war die Ortsfeuerwehr Beedenbostel, ein Rettungswagen, ein Streifenwagen der Polizei sowie ein Abschleppunternehmen.

Familienausflug der 1. Gruppe der Ortsfeuerwehr Lachendorf

Am Wochenende stand unser lang geplanter Familienausflug an – und es war ein voller Erfolg!
Früh morgens starteten wir gemeinsam in Richtung Thale. Nach einigen Kilometern machten wir eine Pause auf einem Autobahnparkplatz, wo wir uns bei frischen Brötchen, heißem Kaffee und guter Laune für den Tag stärkten.

Am Hexentanzplatz angekommen, erwartete uns eine interessante und unterhaltsame Führung. Wir erfuhren viel über die Sagen und Mythen der Region sowie die spannende Geschichte des Hexentanzplatzes. Natürlich blieb im Anschluss noch genügend Zeit, um das Gelände auf eigene Faust zu erkunden, die beeindruckende Natur zu genießen und die tolle Aussicht ins Bodetal zu bewundern.

Zum Abschluss dieses schönen Tages kehrten wir zu einem gemeinsamen Grillen ein. Bei leckeren Würstchen, Steaks und vielen guten Gesprächen ließen wir den Tag gemütlich ausklingen.

Es war ein toller Tag voller Gemeinschaft, Spaß und schöner Erlebnisse – wir freuen uns schon auf das nächste Mal!

KLAUS MÜLLER
Ihr freundlicher Fachmann in Sachen Fernsehen und Kommunikations-Technik
FERNSEH · HIFI · ZUBEHÖR
SAT-ANLAGEN · DVB-T · REPARATUREN
Hofweg 3 · Lachendorf · Tel. 0 51 45/89 47

Zimmerermeister
Martin Kuwatsch
29331 Bunkenburg · Koppelweg 2
☎ (05145) 27 88 72 · Mobil 01 71-5 36 79 11
E-Mail: martinkuwatsch@gmx.de
www.zimmerei-kuwatsch.de
- Dachstühle
- Holzrahmenbau
- Carports
- Fachwerk
- Fassadenbekleidung
- Innenausbau
- Dachsanierungen
- Be- und Überdachungen

Adventsmarkt Lachendorf sucht Vereine und Institutionen für Teilnahme

Er hat sich in den vergangenen Jahren einen Namen gemacht: der Adventsmarkt Lachendorf. Am Samstag vor dem 1. Advent trifft man sich auf dem ODH in der Ortsmitte - zum Einläuten der Adventszeit mit weihnachtlicher Musik, zum Reden, Lachen und zum Verweilen an den festlich geschmückten Buden. Dabei bieten die Organisatoren rund um den Gemeinderat den Vereinen und Institutionen Lachendorfs die Möglichkeit, mit dem Verkauf von Speisen, Getränken und kreativen Geschenkideen Erlöse für die eigene Jugendarbeit zu erzielen.

Um möglichst allen Vereinen und Institutionen im Ort die Chance zur Teilnahme zu geben, ruft das Orga-Team zum Mitmachen auf. Wer also in Lachendorf aktive Jugendarbeit leistet, kann sich bis zum 31. Mai bei den Verantwortlichen melden. Selbstverständlich zählen auch Schulen und Kindergärten Lachendorfs dazu. Am 24. Juni findet ein Treffen aller Interessierten im TUS-Heim statt.

Was ist zu tun: Eine kurze Mail mit dem Wunsch zur Teilnahme und den Kontaktdaten bis zum 31.05.2025 an **adventsmarkt.lachendorf@gmx.de** senden. Der Adventsmarkt findet in diesem Jahr am 29. November statt. Standgebühren oder sonstige Kosten fallen nicht an und die Verkaufserlöse können für die eigene Jugendarbeit eingesetzt werden. Die Präsentation des Angebotes erfolgt in Abstimmung mit dem Orga-Team.

Seit über 50 Jahren Ihr Helfer im Trauerfall

Bestattungsinstitut Kremling

29355 Beedenbostel
Luttersche Str.8
www.Bestattungen-Kremling.de

Tag-und Nachtruf
05145/ 7968020

„Meine Bestattungswünsche“

Für Ihre persönlichen Unterlagen kostenlos anfordern.
Telefon: 05145/7968020 E-Mail: Bestattungen-Kremling@web.de

Annahmeschluss für die Juni-Ausgabe ist am
Montag, 26. Mai 2025,
12.00 Uhr.

HAUSWERK
Hägerling + Käbisch GmbH

Tischlerei
Sanitär
Heizung
Küchen

Oppershäuser Str. 16, Lachendorf
05145 469 · www.hk-hauswerk.de

KÜCHEN

Gartenbau Kretschmann
Der Garten in einer guten Hand

Mario Kretschmann
Gartenbau

Heideweg 8
29369 Ummern

Tel.: 050832093101
Mobil: 015112422009
Mariokretsch@live.de

Autom. Gartenbewässerungsanlagen
Rollrasen Verlegung
Rasenpflege, Gartenpflege
Hecken, Strauch und Baumschnitt
Pflasterarbeiten auch Naturstein
Baumfällung jeglicher Art
Teichbau, Zaunbau

www.wennde.de

wennde 2.0
Schuh Sport + Fashion

Wir behalten uns vor bei späterer Lieferung, Nichtlieferung oder Modelländerung des Fabrikanten, Nachlieferung oder Ersatzartikel anzubieten. Sollten trotz sorgfältiger Planung nicht alle Artikel in allen Größen vorrätig sein, bitten wir Sie um Ihr Verständnis. Keine Haftung bei Druckfehlern. Preisangaben in Euro. Anbieter: Wennde Schuh Sport + Fashion GmbH, Im Bulloh 35, 29331 Lachendorf, Tel.: 05145/28500, Fax: 05145/285079 **Montag - Freitag: 10.00 - 19.00 Uhr | Samstag: 10.00 - 16.00 Uhr**

05145-28500 facebook.com/SchuhWennde

*Alle Preisreduzierungen beziehen sich auf den bisherigen 30-Tage-Bestpreis.